大正九年十二月十四日 第三種郵便物認可

昭和十二年九月二十五日 新京日日新聞 (土曜日) 第五千二百七十一號 (一)

新京日日新聞

夕刊 九月二十四日

本紙定價 一部五錢 一ケ月壹圓 郵税一ケ月拾五錢
廣告料金 普通一行壹圓五拾錢 特別一行貳圓五拾錢
發行所 新京永樂町四ノ一 新京日日新聞社
電話 編輯局專用(3)三三二〇 營業局專用(3)三二〇五
發行人 十河榮忠 編輯人 松本勇 印刷人 永越內之介

床廻材 ベニヤ板 模甲板 吉川商會 新京大松町七 電二九一三番

わが軍一部遂に保定入城

敵雪崩をうつて南方へ潰走中

〔天津二十四日發至急報〕二十三日保定包圍を完了した我が軍は、二十四日早曉猛攻撃を敢行、一部はすでに入城せる模樣でなほ殘敵を掃蕩中である、保定城內の敵は二十三日夕刻より雪崩をうつて退却、南門からトラックを奪ひあひ南へ逃走しつゝある

〔天津廿四日發國通至急報〕駐屯軍司令部廿四日午前十一時卅分發表＝午前九時四十五分保定城北方より攻撃中の我部隊は砲兵協力のもとに敵の砲火をくゞり保定城壁の一角に突入日章旗を掲げたり

滄州陷落も近し

廿三日迄の各地戰況

平綏線方面 作戰軍快速部隊は既に舊平地泉を拔き平地泉に進撃中にして、朔北の陣營にはすでに降雪を見つゝあり、戰士の辛苦一入のものがある

平漢線方面 敵が北支最後の據點と恃む保定は二十三日夜に入り遂に皇軍のため完全に包圍され、その落城も近きにありと見られる態勢となつた、すなはち大冊河の堅壘を突破した神田、岡本、安田の諸部隊はすでに保定城北門に取付き攻略動作中で、石黑部隊は保定西南部城壁を窺ひ、又一部隊は保定南方で平漢線を遮斷占領し、一方空の精鋭荒鷲の航空部隊は孫城內の敵にとゞめの大爆撃を行つて城兵を慴伏させた

津浦線方面 滄州の敵壘に突入した皇軍各部隊は二十三日朝來空軍の爆撃に呼應して同陣地猛攻中にして敵陣に白旗の上るのは最早時間の問題となつた、なほ遠く河北平原に進出して大城西方に突出したわが右翼部隊は二十三日平漢線方面のわが左翼部隊と連絡を保つた、かくて河北の心臟部を衝かれた敵軍の潰滅は目睫の間に迫つた

上海方面 上海のわが戰線では廿三日は丁度秋季皇靈祭に當るので、全軍は一齊に東天皇居を拜して萬歲を三唱し、昭和の髭は天地をゆるがした、この軒昂たる士氣に壓せられたか金家宅、王宅方面の敵はいづれも潰走、その他各戰線においても皇軍は着々戰果を收めつゝある、なほ海軍部隊は廿三日再び江陰砲臺を爆撃し寧海型巡洋艦ならびに三砲艦を爆沈せしめた、八月十四日以來九月二十二日までにおける敵機の潰滅されたもの二百八十四機に上る

決死的架橋 金家宅一帶の敵潰走

〔上海廿三日發國通〕○○部隊は廿三日午前二時金家宅一帶の敵陣に向つて夜襲を行つたが、これに先だち山內章○兵隊の坂口部隊は折柄の豪雨を衝いて楊州米の大クリークに全隊一齊に飛込み、暗黑下の決死的架橋に見事成功したこの挺身的架橋に力づけられた皇軍部隊は直ちに壯烈なる突撃に移つた、敵部隊は迫撃砲、野砲陣地の掩護射撃を頼りに頑強な抵抗を試みたが、無敵皇軍の攻撃に耐えかね午前四時つひに潰走した

名譽の戰死傷者

〔官村廿一日發國通〕平地泉前面の綏遠軍を擊破すべく裝甲列車にて北進した駒井部隊は廿一日正午蘇集驛西方部落において綏遠軍騎兵約五百と遭遇し、これと激戰を交へ多大の損害を與へ西方高地に驅逐し、さらに三キロ前進して平地泉南方約六キロの地點に到るや線路が破壞されてゐるのを發見、駒井大尉以下全員下車して應急修理を施し更に北進中、駒井部隊前方四キロの地點に綏遠軍二個列車を發見、砲擊を加へつゝ急速力でこれを進撃中又もや線路破壞されあるため、敵を目の前に見つゝも追撃を阻まれ、これを修理中約一キロの東北方高地より突然敵の重砲彈の猛射をうけ應戰するうち駒井大尉の足許に落下した敵迫擊砲彈は右大腿部を粉碎壯烈な戰死をとげた、部隊長の壯烈な戰死を見た東形曹長は部下を督勵部隊長の弔合戰だと獅子奮迅の應戰を續けたが敵の砲彈はますく〜ものすごく裝甲列車の前後左右に雨霰と落下しさらに敵の迫擊砲の一流彈はまたもや草野一等兵の眼前に炸裂、大野、渡邊、古川の四一等兵に命中、何れも壯烈な戰死をとげた、田邊一等兵以下十名も敵彈のため重輕傷を負ひ、血達磨となつて廿數倍の敵に勇敢に應戰、漸次敵を北方に壓迫しつゝある

上海內地往復 邦人に身分證明書

〔上海廿三日發國通〕事變發生以來上海居留の邦人は極度の危險にさらされ、これがため軍當局および領事館當局は日本引揚の居留民および新たに上海に渡來せんとする邦人の嚴重統制を行ひつゝあつたが、皇軍作戰の進展に伴ひ邦人の危險も漸次薄れて來たので居留上、家庭上その他相當の理由で日本內地と往復、または避難先よりの歸還希望者に對しては領事館にて身分證明書を發行し、自由に往復せしめ且つ生業を開始せしめることになつた、現在上海在留の邦人は全部危險を脫したとはいへないが事變當時に比すれば比較的安全となり、且つ軍需品の必要その他から物資の需要が增加したので虹口方面の商店開業者は漸次增加しつゝある

千五百餘の敵大部隊 王宅に五度逆襲

〔上海廿三日發國通〕廿二日午後五時より廿三日午前三時にかけ王宅を占據せる石井部隊の一部に對し一千五百餘に上る敵大部隊の五回にわたる逆襲あり、わが軍は勇を鼓して奮戰力闘の後これを擊退したが、敵はラツパ、笛を鳴らして士氣を鼓舞しわが陣地前三十米まで肉薄、機銃、小銃手榴彈をあびせて來たが、わが將兵は皇軍の眞價を遺憾なく發揮し、十數倍に餘る敵の大部隊に多大の損害を與へてこれを擊退した、この戰鬪において磯村和一少尉、森下保工兵少尉、土屋香軍曹、大村正喜伍長は何れも敵彈に倒れ死傷十數名を出した、わが陣地正面には敵の遺棄死體が累々と殘されてゐる

陸軍省發表

〔東京國通〕廿三日正午陸軍省發表＝上海方面の戰況は逐次進展しつゝあり、即ち北正面の敵を擊退し、廿二日李家宅(羅店鎮東南一キロ)附近より鮑家宅附近にわたり萩澤クリーク東岸地區に進出し、また梅尤宅附近においても頑強なる敵の抵抗を排除し、逐にその一部を占領せり、南正面にありては戰況大體變化なきも金家灣、孟灣、王丸房、鮑家宅附近においては猛射を冒して敵前三、四十米の線に進出し、壯烈な肉彈戰を交へつゝあり

海軍機細雨を衝き 江陰要塞を爆撃

敵巡洋艦大火災起す

〔上海廿三日發國通〕艦隊報道部二十三日午後七時發表＝海軍航空隊は廿三日細雨を衝いて長江筋一の嶮、江陰爆擊を決行し、下田少佐、田中大尉、江ノロ大尉の率ゆる各部隊は、午後三時より約一時間にわたり江陰要塞ならびに江陰在泊の敵軍艦を爆擊し、狼狽の極急遽遡江せんとする寧海型巡洋艦を爆擊してこれを擱坐せしめるとゝもに、他の三艦にもそれ〴〵火災を起さしめ大損害を與へた

〔上海廿三日發國通〕わが海軍航空隊が江陰砲臺附近で爆擊した支那軍艦は巡洋艦寧海平海二隻と砲艦數隻であるが前二者の中一隻は火災を起し他の一隻は大破したことが確められた、支那海軍自慢のこの二隻の軍艦は奇しくも日本に緣故深い軍艦で、寧海は一九三二年播磨造船所で竣工したもの、平海は上海の江南ドックで播磨造船所より技師、職工が出張して一九三四年寧海と同じ型に造つたもので、いづれも排水量二千五百二十六噸、速力二十二ノット、十四糎砲八、六糎砲四、八糎高角砲六、魚雷發射管四、飛行機一臺を收容する支那では最大最優秀の軍艦である

兗州の兵舍を空爆粉碎

〔旅順國通〕旅順要港部發表＝十九日以來渤海沿線の空爆を敢行しつゝありし第○艦隊航空隊は廿三日さらに○○機をもつて兗州を爆擊、軍事輸送關係施設および堅固なる防禦陣地を有する兵舍などを跡形なきまでに破壞せり、この間敵は濛々たる煙幕の展張と砲火とをもつて猛烈に反擊せるも、わが方に被害なし

連雲港外より軍用列車を擊破

〔旅順國通〕旅順要港部發表＝第○○艦隊所屬○○は廿三日午後連雲港外において孫家山附近から西方に移動せんとする敵の軍用列車に猛烈な砲火を浴せ、その全部を擊破せり、敵はその際墟溝南方の陣地および鷹遊山西方陣地より砲、機關銃をもつて射擊せるも我方これに反擊沈默せしむ、われに損害なし

わが空海の攻擊に

南支各地戰々兢々

〔東京國通〕廿三日午後某所着情報によると、南支方面の狀況は左の通りである(一)廣東、汕頭、廈門各方面はわが空海兩軍の勇猛果敢なる攻擊によつて軍事施設その他に甚大なる損害を受け人心は極度の不安に陷つてゐる、一方敵軍隊はわが偉大なる武力に恐れ戰いてゐる模樣で、廿二日わが空軍が一般民衆に撒布した勸告ビラは豫想以上に效果を收めた模樣である(二)一方周到綿密なる海上航行遮斷は徹底的效果を現してをり、各地とも戎克船の如きも海岸に引揚げてゐる狀態である

海南島を再度砲擊

〔香港廿四日發國通〕廿三日當地に達した情報によると、去る廿一日海南島の海口所はわが軍艦により再度砲擊され軍事要路は破壞され多大の損害を受けたと云はれてゐる

中南支空襲 海軍省副官談

〔東京國通〕二十三日午前十一時海軍省副官談(一)廿二日わが○○海軍航空部隊は前後三回に亘り數十機をもつて南京を空襲し、中央黨部、航空廠防空委員會および南京停車場を爆破し數ケ所に火災を生ぜしめたり、なほ同方面における敵は既に戰鬪機の大部を失ひたるもの〻如く僅かにその數機をもつて抵抗したるのみなるも、わが軍はその四機を擊墜せり(二)廿二日わが○○海軍航空部隊は午前に引續き午後二時頃再度その數十機をもつて廣東を空爆し、虎門飛行場の格納庫および兵舍を爆破せり(三)廿二日わが○○海軍航空部隊は敵海軍根據地江陰を空襲、巡洋艦一隻に火災を起さしむるとゝもに同地水雷工場を爆破せり(四)以上各空襲を通じわが損害は南京攻擊を行ひたる○○航空部隊において行方不明機一機を生じたるのみなり

山東省要地爆擊

〔上海二十四日發國通〕艦隊報道部二十四日午前十時半發表(一)昨廿三日午前海軍航空隊は津浦線の要地たる山東省○○○○を空襲し兵舍、停車場、機關庫等軍事並びに交通上諸要地を爆擊多大の損害を與へたり(二)また一部航空兵力は昨日二回にわたり廣東を空襲し敵カーチスホーク戰鬪機二機を擊墜、飛行場、兵舍等の爆擊を決行、爆彈は火藥庫に命中これを大爆發せしめたり、われに損害なし

敗戰の罪名で 宋哲元、監禁さる

〔天津廿三日發國通〕北支戰線の敵の總師宋哲元の所在については種々取沙汰されてゐたが、戰況報告の名目で蔣介石に南京に招致されたが、敗戰の罪をもつて監禁されたとの報道しきりに行はれてゐるそれかあらぬか廿九軍內部にも最近動搖の色が漲り、中央通信社は廿二日の通信において宋哲元は招電により南京に來てゐると報じてこれを裏書してゐるが、さらに宋は蔣の詰責面罵に對し「廿九軍は最善を盡したのだが日本軍の毒ガスのため慘敗した」と自己の敗戰の罪を免れるために事實無根の報告をなしたが、いくら血迷つてゐる蔣介石もこれには乘らず、直ちに宋哲元を監禁してしまつたのだといはれる【寫眞は宋哲元】

敗將蔣介石逃亡か

〔天津廿三日發國通〕報道によれば、蔣介石は廿一日彼のスタッフたる軍事委員參謀團および近親者を引具して飛行機で南京から南昌へ脫出したと傳へられる

〔上海廿三日發國通〕當地外人記者團間に傳へられるところによれば、蔣介石は宋美齡夫人を伴ひ飛行機で南昌に逃れたともまた英船によつて南京を脫出し、下野外遊したとの說もあるが、四億民衆を捨て、卅六計を極め込むなど、偶像の如く彼をあがめ奉る民衆の目に如何に映ずるかは興味ある問題である【寫眞は蔣介石】

英大使負傷事件 正式に解決

我回答に英國側滿足

〔東京國通〕駐支英國大使ヒューゲッセン氏負傷事件に關し廣田外相は廿一日重ねてクレーギー駐日大使を通じ英國政府に回答するところあつたに對し、同大使は廿三日午前廣田外相宛左の書翰を寄せ、該事件の正式解決を言明した

書翰を以て啓上致し候陳者駐支英國大使が八月廿六日上海附近に於て二機の飛行機により攻擊を受けたる事件本使より本國政府に傳達致し置き候處、本使は本國政府より接受せる訓令に基き英國政府は不回答に接し滿足せる旨ならびに右をもつて本件を解決せりと見做す旨茲に通報する次第に有之候、本使重ねて閣下に敬意を表し候 敬白

昭和十二年九月廿三日 大ブリテン特命全權大使 アル・エル・クレーギー

外務大臣 廣田弘毅閣下

外務省發表

〔東京國通〕駐支英大使ヒューゲッセン負傷事件については去る八月二十九日附英國政府の申入れに基き、爾來わが出先官憲において現地の事實調査を進めるとゝもに、去る六日一旦英國政府に對し中間的回答を發しその後更に調査の徹底を期するため、中央より海軍省軍務局員高田海軍中佐を派遣する等鋭意事實の糾明に努める一方、外務省堀內外務次官、山本海軍次官は數度クレーギー駐日大使と會見現地の事實認定につき種々意見交換を行つた結果、今回漸く調査完了したので、海軍外務省協議の上廿一日廣田外相よりクレーギー英大使を通じて英國政府に對し帝國政府の最後的回答を通達した、その全文は廿三日午前零時外務省より左の如く發表された

書翰をもつて啓上致し候陳者支那駐劄貴國大使サー・ヒュー・ナッチブル・ヒューゲッセンの負傷事件に關しては取敢ず九月六日附往翰をもつて回答に及びおきたるところその後上海およびその附近における取調完了せるにつき本大臣は閣下に對し帝國政府は左の通り回答せんとするものなる旨通報するの光榮を有し候

最も周到なる調査の結果によれば、八月廿六日午後二時卅五分日本飛行機二機嘉定の南東三キロの地點において支那軍將兵を輸送中の軍用バス、若くはトラックと確信せられたる自動車二臺を爆擊せること判明したるところ、當時嘉定には支那軍の陣地あり、八月十八日以來日本飛行機はこれに對し累次攻擊を行ひたるのみならず、日支兩軍の間に數次に亘り空中戰行はれたる次第に有之候

現在の狀況に於ては現地調査を行ふ事困難なるをもつてヒュー・ナッチブル・ヒューゲッセン大使負傷當時に於ける同大使自動車の位置に關する各種の報告には幾分の相違は有之候も、日本飛行機には同大使が當初負傷したりと報告したる地點において機關銃を掃射し、若くは爆彈を投下せるもの無之事判明致し候

然れども日本官憲に於て同時に周到なる調査を遂げたる結果、當該自動車の位置は英國側當初の報告所在の通り太倉の南方六哩にあらずして嘉定の南方なりしやも知れずとの結論に到達致し候

如上の次第に鑑み帝國政府は本事件は大使の自動車を軍用バス若くはトラックと誤認したる日本飛行機の行爲なりしやも計られずと思考するものに有之候

この如く同大使の負傷はもとより故意に出でたるには非ざるも、日本飛行機の行動によりたるやも計り難き次第に鑑み帝國政府は英國政府に對し深甚なる遺憾の意の正式表示をなさんとするものに有之候、帝國政府は日本搭乘者の處分に關しては關係搭乘者にして故意若くは懈怠により第三國人を殺傷したること判明せる場合には適當なる處置を執るべきこと勿論の次第に有之候

新京賽馬 秋季第三次競馬 午前十時開場
九月廿五日(土) 廿六日(日) 十月一日(滿祭) 二日(土) 三日(日)
社團法人 新京賽馬俱樂部

人事往來

着京

▲米田久純氏(會社員)二十三日來京ヤマトホテル ▲三神吾郎氏(同)同 ▲大津留穗氏(同)同 ▲國吉喜一氏(同)同 ▲染谷保藏氏(盛京時報社長)同 ▲矢野幸太郎氏(請負業)同 ▲高木磐雄氏(大連汽船)同 ▲工藤案次郎氏(官吏)同 ▲奧平廣直氏(滿洲電業安東支店長)同國都ホテル ▲西依六八氏(松山高商)同 ▲中澤信古氏(電業開原支店長)同 ▲並河直人氏(淺野セメント)同 ▲三好惠之助氏(商業)同 ▲鎌榊氏(前黑河省長)同 ▲久保小市氏(電業錦縣支店)同 ▲井上邦雄氏(中村商會代表)同 ▲田岡正明氏(滿鐵)同 ▲堤八郎氏(村木商)同 ▲高島勇一氏(中銀)同 ▲柴田保市氏(本溪湖洋灰公司)同 ▲大西正弘氏(滿鐵)同 ▲實吉吉郎氏(同)同

▲川戶愛雄氏(鑛業)同 ▲松富保明氏(滿洲轢金)同 ▲佐瀨六郎氏(滿鐵)同 ▲浦江隆昌氏(同)同 ▲河村元秀氏(官吏)同 ▲山田照氏(同)同 ▲宮副義智氏(三和ゴム)同 ▲納見辭六氏(會社員)同中央ホテル ▲吉田孝之助氏(中銀)同 ▲中村信次郎氏(吉鐵)同新京ホテル ▲大野久治氏(商業)同 ▲越本賢三氏(貿易商)同 ▲堀江元一氏(吉鐵)同 ▲中村松三郎氏(商業)同 ▲佐久間三治氏(官吏)同名古屋ホテル ▲倉地鋼五郎氏(電業)同 ▲富田登二氏(同)同 ▲馬場馨氏(商業)同富士屋 ▲黑田米藏氏(同)同 ▲白方五郎氏(滿鐵)同 ▲山崎安太郎氏(木材商)同 ▲石川富次氏(官吏)同 ▲宍戶保氏(會社員)同 ▲甘粕正彥氏(協和會總務部長)二十三日歸京

出發

▲高木陸郎氏 二十三日發大連へ ▲山崎明氏 同 ▲日笠政次郎氏 同 ▲矢吹貞夫氏 同 ▲鈴木廣信氏 同 ▲西原寬直氏 同 ▲三井樵三郎氏 同 ▲小林敬次郎氏 同 ▲村山勇氏 同 ▲梶川廣造氏 同ハルビンへ ▲林數馬氏 同 ▲本多保太郎氏 同 ▲柏原依郎氏 同 ▲庵谷忱氏 同奉天へ ▲田方辰治氏 同 ▲仲田忠數氏 同 ▲林祥一氏 同 ▲山本酒造三郎氏 同 ▲森田康太郎氏 同 ▲松藤久吉氏 同 ▲野口龍吉氏 同 ▲杉原喜氏 同 ▲田井信行氏 同 ▲板谷梧郎氏 同ハイラルへ ▲西山千賀夫氏 同吉林へ ▲岡崎惠猪吉氏 同營口へ ▲寺畑松太郎氏 東京へ ▲綿野修三氏 同吉林へ

その日〳〵

□ 蔣逃避すといふ、往年の自在な國內飛躍をかへりみれば感慨もあらう

□ 大陸秋更けて敗退の色支那に加はる、抗日文士のほかに叙情詩人はゐないのか

□ 哲元は監禁されたといふ、「沒法子」と言つとるかどうか……

□ この際張學良の如き、ピンポンでもやつてわが身の安易をうたつてゐる事だらう

□ 果てなき曠野踏みわけて進む日の丸、鐵兜、現地は進軍の歌通りに進んでゐる

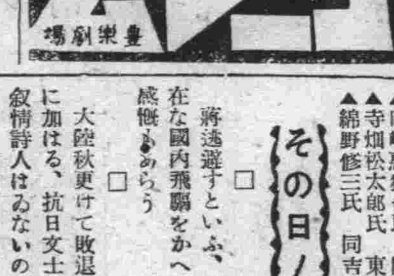

帝都キネマの全線總攻擊開始！果然！三大名畫の偉力發揮！
初日超滿員深謝！
我等の仲間・空騒げる戀
帝都キネマ 惡魔の人形

皇后陛下御歌

慰めん言の葉もかな戰の庭を偲ひて過くす輩を

滿洲國駐箚特命全權大使謹話

今回畏くも皇后陛下には支那事變に關し出征又は應召の軍人遺家族に對し深き御心を注がせ給ひ、前記御歌を下賜あらせられ又關東局管内銃後の援護事業に對しても特に御内帑金を御下賜あらせられたり御仁慈の優渥なる洵に恐懼感激措く能はざる處にして吾人銃後に在る者愈々協力一致淬勵の誠を致し援護事業の全きを期し畏き思召に副ひ奉らむことを努むべきなり

滿洲國の協力に
廣田外相謝意を表明

【東京國通】廣田外相は廿三日午前滿洲國駐箚植田特命全權大使に宛て滿洲國が支那事變勃發以來終始帝國の作戰に協力し日滿共同防衛に翼國的支援をなしつゝある點に關し帝國政府の謝意を傳達するよう訓令した、その内容左の如くである

今次支那事變が勃發するや滿洲國政府においては官民相結束して全面的に帝國を支援する旨を聲明するとゝもにその國軍を□外に派し帝國の作戰に協力し以て兩國共同防衛の實を擧げてゐるところ滿洲國皇帝陛下には去る十八日滿洲事變第六周年記念日に際し三千萬民衆に對し日滿一德一心の信義を發揚し東亞全局の安寧を期すべき旨の詔書を渙發せられたる趣きを拜聞し滿洲國が國を擧げて帝國の大象宣揚に協力する次第は感謝に堪へず、ついては閣下は滿洲國政府に對し右帝國政府の謝意表明方しかるべく御取計ひ相成度候

二十四日午前十一時大使館澤田參事官は植田全權大使代理として國務院に張國務總理を訪問、今次事變に對し滿洲國のなせる協力に下記の通り感謝の意を表し張總理はこれに答辭を述べた

澤田參事官挨拶

今次の支那事變勃發するや滿洲國政府は官民一致して全面的に帝國を支援することを聲明し同時に其の國軍を□外に派し帝國の作戰に協力せられ以て兩國共同防衛の實を擧げられました、又畏くも皇帝陛下には十八日の滿洲事變第六周年記念日に際し三千萬民衆に對し日滿一德一心の眞義を發揚し東亞全局安定を期すべき詔書を渙發せられました、滿洲帝國は國を擧げて帝國の大義宣揚に協力せられ誠に感謝に堪へません

總理大臣の挨拶

今度の支那事變は日滿共同の事變であります日滿一體日滿一德一心とは常に言はれることでありますが、平時に於ては其事實を表明することが出來ません今日は正に其事實を表明する絶好の機會であります、日本軍は泥濘を冒し山岳を越えて戰闘に從事して居ります、然るに我滿洲國は非常に平和であり砲聲すらも聞きません我々のなすべきことは後方を堅固にして日滿共同防衛の義務を盡すことであります此度我々の當然なすべき義務に對して日本政府より斯の如き鄭重なる御挨拶を賜はり誠に感謝の至りに堪へぬ次第であります

色魔の假面剝る
幾多女を弄ぶ求婚男
青島時代の生活　取調べで判明

國都に時ならぬセンセイションを捲き起した謎の求婚廣告の主富永茂一は遂に新京署に留置され成松刑事が專ら取調べを續行中であつたが、仲々頑として口を割らず正體不明のまゝ數日は過ぎ蟲に手配中であつた青島よりの身元照會到着に依り、その色魔的行狀は一切暴露されたので本人も澁々ながら承認せざるを得なくなつた(寫眞は富永茂一)

それに依ると本人は多分に變態的色慾漢の傾向があり現在迄既に數人の妻を變へ青島在住當時は内妻大下イエと同居してゐた姪の季子(二十歳)に魔手を伸ばしこれを弄んだこともありその他カフエ、ダンスホール等の若い女とみれば手をつけてゐたことが判明したが更に留置の上嚴重取調べを續行すると

廿六日電業 射撃會
更に草刈奉仕

滿洲電業では來る廿六日午前十一時より協和會電業分會、社員倶樂部、國防婦人會電業分會共同主催の下に南嶺射撃場において、社員射撃大會を開催するが、大會終了後全社員が出動して皇軍將兵と共に第一線に奮闘してゐる軍馬を犒ふため「草刈り奉仕」をなすことゝなつた

調査隊五班を編成
現地檢病調査
ペスト侵入防止方策固む　各機關を網羅緊張

農安縣下に發生したペストは「國都危し」の聲とともに俄然首都警察廳始め滿鐵、新京署其の他各衛生機關をドンと張り切らせ種々對策を協議ペストの國都侵入を防止すべく應急處置を考究中であつたが二十四日午後一時より首都警察廳、滿鐵、新京署各衛生機關を網羅する約二十名の調査隊を五班に分け現地に出張これが檢病的戸口調査を爲さしめることゝなつた

尚首都の防疫に關しては首都警察が監督に當り滿鐵その他の衛生機關では防疫施設を爲すことゝなつてゐる既に首都警察廳では晝間だけ陸路通行者の所持品、身體の檢査を爲して居り二、三日中には永泉、寬城子北踏切場、同南踏切場、三宅牧場踏切、新京醫學校横の五ヶ所に半永久的監視所を設け、徒歩通行者の身體、所持品の檢査消毒をなし居住證明書、豫防注射證明書の檢査を爲し萬一容疑者がある場合は直ちに收容所に入れることとなつてゐる

▲乾安縣後鞠字井發生二十五死亡二十五 ▲郭爾羅斯前旗十家子發生六死亡五 ▲農安縣二青山發生十一、死亡十

京白線方面

九月二十日までの京白線方面のペスト發生狀況は發生百八十五名中死亡百七十五名現患十名といふ慘狀を呈してゐるがこれを各部落別に示すと左の如くである

▲奈曼旗白音好發生二十九、死亡二十九 ▲同三家子發生六、死亡五 ▲同杏樹窪發生廿、死亡二十 ▲新惠縣白音豪發生二十四、死亡二十四 ▲安廣縣乃晉召發生十三、死亡十三 ▲大□縣好來寶泡子發生二十二、死亡十八

動物慰靈供養

關東局保健所にては廿四日午後二時動物慰靈供養を執行した

新京市民陸上競技會
昨日盛會裡に終了

新京體育聯盟陸上競技部主催による新京市民陸上競技大會は快晴の秋日和に惠まれた廿三日午後二時より折柄の休日に多數市民參集、西公園陸上競技場において開催され、勝頭役員參加選手約四十名場内に整列し、國旗に敬禮をなし、審判長上田新京日日社長の挨拶の後競技に入り、午後四時成會裡に無事終了した

トラック

▲一〇〇米決勝 (一)尹(需品局)一一秒九 (二)李(滿國)(三)橋本(滿國)
▲二〇〇米決勝 (一)孔(市)二四秒 (二)山下(滿國)(三)包(中銀)
▲四〇〇米決勝 (一)孔(中銀)五六秒五 (二)萩原(滿鐵)(三)藤本(大興)
▲八〇〇米決勝 (一)桑(需品局)二分一〇秒七 (二)藤(市)(三)成澤(大興)
▲一五〇〇米決勝 (一)方(專賣署)四分二十四秒二 (二)桑(需品局)(三)村田(郵政)
▲五〇〇〇米決勝 (一)方(專賣署)四分二四秒二 (二)桑(需品局)(三)村田(郵政)
▲一一〇米高障碍 (一)山下(滿國)一六秒四 (二)橋都(滿國)(三)胡(需品局)
▲一六〇〇米リレー (一)親善チーム(三分五十二秒六)(二)需品局チーム
▲四〇〇米リレー (一)アスレテイク倶樂部A、四七秒九 (二)アスレテイク倶樂部B (三)需品局

フイルド

▲砲丸投 (一)橋田(滿國)一二米八七 (二)部谷(市)(三)伊藤(滿鐵)
▲走巾跳 (一)山下(滿國)六米三九 (二)竹内(滿鐵)(三)高野(稅關)
▲槍投 (一)市岡(大興)四三米九〇 (二)内山(電業)(三)獨鈷(滿鐵)
▲棒高跳 (一)安樂(滿國)三米一〇 (二)李(需品局)(三)伊藤(滿鐵)
▲圓盤投 (一)橋田(滿國)三〇米七一 (二)市岡(大興)(三)内山(電業)
▲三段跳 (一)高野(稅關)一二米四七 (二)引頭(滿國)(三)中村(滿鐵)
▲走高跳 (一)引頭(滿國)一米六五 (二)竹内(滿鐵)(三)太田(市)

錦ケ丘高女 運動會
昨日頗る盛會

新京錦ケ丘高等女學校では秋季皇靈祭の佳日廿三日午前九時より同校々庭にて第一回陸上大運動會を催した

星野總務長官夫人はじめ千有餘の來賓、父兄が續々と詰めかけ廣い校庭も埋めつくされ、先づ君ケ代奏樂裡に國旗を掲揚し、同校々長青木昌氏の開會の辭に引續いて運動競技に入つた、潑剌とした健康色の女生徒の力一杯の競技や暢やかな遊戯は熱狂する應援歌の伴奏裡に滯りなく進行し、かくて午後三時半再び青木校長の閉會の辭あり、遙かに聖壽を祝して萬歲を三唱、國旗を降納して大盛況裡に終了した(寫眞は一年生リレー)

故奥野水兵 慰靈祭
廿五日太子堂

上海の戰闘に於て名譽の戰死を遂げた海軍二等水兵故奥野貞四郎氏の慰靈祭は新京日本橋通町内會、海友會、岐阜縣人會、北海道人會の主催で二十五日午後四時から祝町太子堂で執行される

新京中學一位
全滿中等校陸上競技　新京商業が第二位

二十三日奉天で開かれた全滿中等學校陸上競技大會で新京中學は百八點で第一位を占め優勝を得、新京商業は八十三點で第二位を得た、三位以下次の順

撫順中學五十三點、奉天中學四十九點、南滿中學堂四十一點、鞍山中學二十三點安東中學十點、遼陽商業三點

冬空への抗議
今年の方策を樹立
第一回煤煙防止委員會

九月も愈よ終りに近づき十月の聲を聞かんとして最近氣溫は急激に低下し朝夕は六、七度を低迷「嚴寒遠からず」を思はせるものがある、内地では未だ殘暑の眞盛りであるのに國都新京では早や多龍りの仕度が始められた、毎年の如く都市美、公衆衛生の見地から論議せられてゐる煤煙防止方策樹立のため廿四日正午より市公署會議室に於て鯉沼委員長以下各委員十五名參集第一回委員會を開催、種々協議を遂げた

音樂親話會

滿日文化協會主催音樂親話會は二十五日午後二時から大興ビル同協會事務所で開催、次の諸問題について協議する

一、我國音樂の動向に關する事項
二、ブラスバンドに關する事項
三、新音樂に關する事項
四、古音樂及民間通俗音樂に關する事項
五、放送及レコードに關する事項
以上に關する振興方法及改善策

實業A軍勝つ
四アルファー對二、對天狗戰
準硬式野球八日目

本社主催準硬式野球大會第八日天狗倶樂部對實業A戰は日本晴れの秋季皇靈祭に惠まれた二十三日午後四時半より觀衆は滿員盛んな聲援のうちに大辻(球)津田、横田、藤田(壘)四氏の審判、天狗の先攻で開始された、一回天狗井出一失に出で直に二盜成り務台の右中間安打に生還して一點を先取、實業A善戰五回の攻撃に岩瀬四球、梶原三失に出で科邊のタイムリー三壘打に二點を獲得し一點のリードに應援團を熱狂さす、天狗奮闘ラッキーセブンに一點を加へ同點にこぎつけたがその裏で實業A大村投失に出で岩瀬の長打左越二壘打となり續いて先の殊勳者科邊割るゝばかりの聲援をうけて立ち再度見事に三壘打をはなち大村、岩瀬を生還せしめ結局4A對2で實業Aが勝つた

スコアー

天狗	1	0	0	0	0	0	1	0	0
實A	0	0	0	0	2	0	2	0	A

4A―2

メンバー
狗　本出台川生田木山口
　　橋井務森則戸々仁佐朝井森
天　遊三中捕投一右二左
A　村瀬原邊井木森木島
　　大岩梶科村八竹二中
實　左遊中三投二捕右一

新京工學校 卒業式擧行

新京工業學校では二十五日午後六時から大經路兩級小學校講堂で第五回卒業證書授與式を擧行する

踊の夕 白系露人が

新京白系露人事務局新京支部では廿五日(土曜日)午後九時より日本橋通「レストランニュー・モデルン」に於て皇軍慰問のため「音樂と舞踏の夕」を開催することとなつた

松林警部補 明朝發赴任

新京警察署保安係次席松林定次警部補は今回の異動で普蘭店署勤務を命ぜられ二十四日告別挨拶に來社した氏は二十五日午前十時發列車で赴任する

新京驛事務主任 更任挨拶に來社

新京驛事務主任小谷壽氏は滿鐵新京支社庶務課秘書係主任に榮轉、後任の村野隆氏と二十四日更任挨拶に來社した

志村少佐赴任

對滿事務局事務官に榮轉の志村少佐は二十四日午前十時發はとで多數見送りをうけて赴任した

白國ル記者來京

白國ナショナルペルゲ紙記者ルールカン氏は滿洲及び北支の情況視察報道のため十月一日午後二時着あじあでシベリヤ經由京賓線で來京數日滯在ののち大連北支の視察に向ふ豫定である

武部滿鐵理事

滿鐵理事武部治右衛門氏は事務連絡のため二十五日午前八時十分着列車で來京する

電業新常務 大津氏來京

滿洲電業取締役から新たに電業常務取締役に就任の大津留聰氏は廿三日飛行機で來京、ヤマトホテルに投宿した

聖教會講演會

九月廿五日、廿六日午後八時より室町二ノ十七、日本聖教會に於て、基督教講演會を催す一般に、新里貫一氏を招いて來聽を歡迎する由、因に同氏は北米加州に於て成功者の一人なりしが、愛妻愛兒を失ひ續いて失明し、讚者となり失意のドン底に於て基督の救により稀に見る體驗的信仰家として今日迄北米に於て昨年歸朝以來日本各地に於て講演をなし多大な感動を與へてゐる

あす(九月廿五日)

▲狂犬病豫防注射、午後一時―三時、滿鐵消防隊
▲音樂親話會、午後二時、滿日文化協會
▲滿洲電業株主總會
▲秋季第三次競馬第四日
▲津田八重子氏個展、ニッケ

開館二周年記念景品付興行當選番號

壹等 貳等 參等 四等 五等 六等 七等 八等 九等 十等 等外 [illegible]

上映中
新版 未完成交響樂
思ひ出の名畫、懷しのシーン (讀賣パ社ニユース)
ウイリイ、フオルスト監督、ハンスカーライ、マルウエゲルト主演
會議は踊る
エリツク、シヤレル監督リリアン、ハーヴエイ、ウイリイ、フリツチ主演
廿六日マデ 50セ
豐樂劇場

喜代治に告ぐ 父キトク 歸宅せよ 兄 高濱善治

募集
會計係及洋裁生と洋裁に經驗有る方を求む 男女を問はず
中山婦人服店 吉野町一丁目

貸店舖
元アサヒ百貨店
全部又は一部御相談に應じます
賣品 ケース、戸棚 レーヂスター 其他什器
東二條通廿一番地 栃尾幾太郎 電話(3)二三四二番

運轉手事務助手募集
一、運轉手 關東局免許證所持者
自筆履歴書持參本人來談
一、事務助手 十七、八才の日人に限る
豆タク 國産タクシー 永春路九〇號

日本人守衛募集
希望者は左記に依り自筆履歴書持參の上來る九月廿七日迄に當課へ來談相成度
一、年齡二十六才迄獨身者
一、高等小學校卒業程度にして軍隊既教育者
一、新京市内に確實なる保證人を有する者
滿洲中央銀行庶務課

產業部鑛工司臨時雇員募集
一、募集目的 工業統計作成の爲
一、應募資格 高等小學校卒業程度以上にして算盤に堪能なる者但し日滿男女の別を問はず
一、採用人員 約三十名
一、採用期間 約三ケ月間
一、採用條件 月支給額四十圓以上
一、應募手續 本人自筆履歴書を九月三十日迄に產業部鑛工司工業科宛提出のこと
一、應募者出頭期日及場所 十月四日午前十時於大同廣場產業部鑛工司會議室
滿洲帝國產業部鑛工司

外交員募集
一、日本人及滿人(多少日本語を解せるもの)
一、收入確實
一、希望者は至急來談
醍澤電氣製作所 滿洲總代理店 松崎商會 東三條通四二番地

美容院讓たし
高級設備、美室 現在營業中得意客多數あり都合上至急讓たし 場所附屬地中央 姓名在社

募集
一、女店員 數名 二十歳迄
一、小店員 同 十七歳迄
履歴書持參本人來談の事
新京大同大街康德會館一階 株式會社 文祥堂新京支店 電話②一六六五番

讓醫院
新京市内目拔の場所 目下盛業中なり歸國靜養のため讓る 各官公署囑託醫 電話、器具設備付 電話② 一二九〇

下宿
素人下宿致します 官吏の方を望む 食事付一ケ月四十五圓 場所安達街二一一佐藤フミ

海軍二等水兵奥野貞四郎君八月廿日上海陸戰隊員として上海公平路附近に於て敵彈の爲戰死せられ今回遺骨到着に付左記の通り佛式により慰靈祭相營候間此段御通知申上候
一、祭場 市内祝町太師堂に於て
一、日時 二十五日午後四時
日本橋通町内會 海友會 岐阜縣人會 北海道人會

〝黎明的電報〟放送滿洲
＝P・C・L俳優を招じて 電々の宣傳映畫完成し＝ 近く封切上映の運び

電々會社では非常時局に際し一般滿洲國人の通信事務に對する認識を深めて内外の治安維持に萬全を期するため本年七月初め宣傳映畫「黎明的電報」四卷及び「放送滿洲」二卷を滿人俳優にＰＣＬよりの招聘俳優を配して撮影し東京で錄音中であつたがこのほど完成し數日中に各地映畫館で上映することゝなつた

この映畫は經費二萬五千圓を投じ約一ケ月間に亘り吉林街道で撮影せられた優秀なもので滿系俳優の出演は滿洲では最初のものである

文化映畫その他特殊映畫をこれに包含活動する事になつた

水戸黃門廻國記 豫告篇

山本嘉一勤續二十五年記念、片岡千惠藏、阪東妻三郎二大巨星顏合せ映畫日活秋季超特作〝水戸黃門廻國記〟は池田富保監督のメガホンにて鋭意撮影進捗中であるが、これと並行して豫告篇を製作する事になり、之が製作擔當者には永年日活監督部にあつてよきアツシスタント振りを見せてゐた新人紙恭平を起用する事になり、之も新人近藤憲昭のキヤメラにて製作にとりかゝつたが、本豫告篇は從來の豫告篇の如く單なる本撮影陰のネガの編輯に說明タイトルをつけ加へた如きものでなく十分に一本の獨立した映畫劇としての娛樂的價値をそなへ、十二分に觀客に滿足をあたへるものたるべく新人トリオが腕にヨリをかけて一新機軸を盛り込むべくフレッシュなプランを練りつゝ撮影を進めてゐる

合併の舊東寶 各社名改稱

從來東寶映畫ブロツク内にあつた左記會社はこの程新設の東寶映畫株式會社に併合され新會社營業開始と同時に各々名稱を左の如く改稱した

△（ＰＣＬ映畫製作所）及び（寫眞化學研究所）改、東寶映畫株式會社東京撮影所
△（ＪＯスタヂオ）改、東寶映畫株式會社京都撮影所
△（東寶映畫配給株式會社）及（各地配給所）改、東寶映畫株式會社東京配給部及同各地配給所
△（ＪＯスタヂオ東京支社）改、東寶映畫株式會社東京ＪＯラボラトリー
△（朝日世界ニユース部）改、東寶映畫株式會社ニユース部
△（寫眞化學研究所營業部）改、東寶映畫株式會社寫眞化學研究所
△（ＰＣＬ總本社秘書課）及（經理課）改、東寶映畫株式會社總務部及經理部
尙ほこの合併記念として同社内に東寶國策映畫協會を設置

海外映畫短信

▽ギヤング映畫で有名なエドワード・Ｇ・ロビンソンにメトロの『ザ・ラスト・ギヤングスター』に主演することに決定した、ロバート・カーソン及びウイリアム・ウエルマンのオリジナルをジヨン・リー・メーヒンが脚色中である

▽メトロ社では『バツド・メン・オブ・ブリムストーン』を製作する、ウオーレス・ビアリイが『奇傑パンチヨ』以來久し振りで西部劇に主演し、ジエームス・ステユアートはその息子に扮する、原作はリチヤード・メイバウム、シリル・ヒユーム及びモーリス・ラツプの合作オリジナルである

▽ネブラスカに廿年前から少年のみの町がある、之はエドワード・Ｊ・フラナガン牧師に依つて建設されたもので、何人種の少年に拘らず牧容し、世界でも有名な少年感化院の一つとなつてゐる、メトロ社では此の少年のみの町の歷史や異常な雰圍氣を映畫化する事に決定、諸般の準備に着手した、スペンサー・トレーシイとミツキイ・ルーニイが主演で、トレーシイはフラナガン牧師に扮する、エリーナー・グリフインが台本製作中である

雜音

各館廿三日祭日をうけて一齊寫眞替り▼先づ帝都キネマの特別興行「我等の仲間」に「空駈ける戀」「惡魔の人形」の歐米混成プロの力量相備へた賑々しさが筆頭▼豐劇はお待兼ねの「未完成交響樂」と「會議は踊る」の二本立▼マルタ・エゲルトもリリアン・ハーヴエイもお馴染みの競演に甘いミユジカルものゝ愉しみが滿喫出來やう▼長春座にも「ミモザ館」が出た、來週は歐洲ものゝ氾濫である

さぼてん

最近開店した喫茶不二屋に可愛い娘が一人ゐる、名は京子と稱し入江たか子に良く似てゐると仲々の評判である▼彼氏（自稱？）の言を借りて彼女の美貌なるものを解剖してみよう、先づ全體的に潑剌とした目に何ともいはれぬ魅力がある、色あくまで白くその橫顏の如きは日本古代の名畫でもみてゐる樣にクラシツクだと▼彼女四時に出勤するのでそれを待つために既に三杯もコーヒーのお代りをした自稱彼氏「あの娘の良いとこは未だ一度も男を知らん事ですよ」と澄まし相に溜息まじりでつぶやき最後のコーヒーをぐつと一口にのんだ、時正に五時三十分、あゝ京子さんよ彼の氣も知らないでどこにどうしてうろついてゐるのやら

▽我等の仲間▽

佛シネ・アリス作品、ジユリアン・デユヴイヴイエが「地の果てを行く」「巨人ゴーレム」に次いで監督、當る作品で、シナリオはシヤルル・スパークと協力、彼の作品として最初のオリヂナルものによる作品である、主演者はジヤン・ギヤバン、シヤルル・バアネル、レエモン・エーモス、ダイヤアヌ・ロマンス、ミシリーヌ・シエーレル等で巴里の下町を背景に五人の失業した男達の日常生活をとほして、お互ひに離れまいと誓つた仲間等もふとした生活の蹉跌から別れ〳〵にならなければならなくなる人生の複雜な相貌を描き出す、キヤメラはＪ・クリユージユの擔當、帝都キネマ廿三日封切

秋季第三次競馬 第二日成績

△第一競馬（二、二〇〇米、五頭）1赤穗（三分一〇秒）2滿洲錦3第二三友、配當－單一九圓四〇、複1六圓五〇2五圓六〇、搖彩票1六九圓一〇2一七圓二〇、等外七圓二〇

△第二競馬（二、四〇〇米、五頭）1若駒（三分三四秒四）2義3一二三、配當－單六圓五〇、複1五圓九〇、2一二圓六〇、搖彩票1一〇四圓九〇2二六圓二〇、等外八圓二〇

△第三競馬（二、二〇〇米、五頭）1廿王（三分一一秒）2公山3北龍、配當－單六圓七〇、複1六圓2八圓九〇、搖彩票1一七九圓三〇2四四圓八〇、等外一八圓六〇

△第四競馬（二、二〇〇米、六頭）1高風（三分一一秒）2拉麗德3菊鵰毬、配當－單五圓五〇、複1四圓八〇2五圓五〇、搖彩票1一九七圓一〇2四九圓二〇、等外一五圓四〇

△第五競馬（二、二〇〇米、九頭）1美光（二分五五秒二）2新泉3銀嶺、配當－單五圓一〇、複1五圓二〇2八圓3六圓四〇、搖彩票1六一三圓七〇2一七五圓三〇3八七圓六〇、等外三六圓五〇

△第六競馬（二、二〇〇米、五頭）1精養軒（三分一秒三）2三治3武勇、配當－單一六圓二〇、複1八圓三〇2七圓一〇、搖彩票1三〇九圓七〇2七七圓四〇、等外三二圓二〇

△第七競馬（二、〇〇〇米、十三頭）1日章旗（二分五一秒四）2泉山3金嵐、配當－單八圓七〇、複1六圓2八圓五〇3六圓三〇、搖彩票1九二七圓三〇2二六四圓九〇3一三二圓四〇、等外三三圓一〇

△第八競馬（二、〇〇〇米、九頭）1北州（二分四九秒一）2公流3麥、配當－單一八圓一〇、複1一一圓五〇、2一八圓五〇3一一八圓五〇、搖彩票1八五一一圓二〇2二四三圓二〇3一二一圓六〇、等外五〇圓六〇

△第九競馬（二、〇〇〇米、十三頭）1新旭（二分四八秒）2舞鳥3公富、配當－單一五圓、複1八圓三〇2八圓一〇3二五圓四〇、搖彩票1一九五八圓七〇2二七三圓九〇3一三六圓九〇、等外三四圓二〇

△第十競馬（二、〇〇〇米、五頭）1大岩（三分二秒二）2惠駒3光旭、配當－單五圓六〇、複1五圓一〇2六圓五〇、搖彩票1三八九圓一〇2九七圓二〇、等外四〇圓六〇

△第十一競馬（二、二〇〇米、六頭）1橫濱（二分五六秒一）2金英3海星、配當－單五圓六〇、複1五圓五〇2六圓搖彩票1三三七圓九〇2八四圓四〇、等外二六圓四〇

△第十二競馬（二、四〇〇米、八頭）1舞姬（三分三九秒二）2快快3一貫、配當－單七圓九〇、複1五圓七〇2六圓二〇3七圓四〇、搖彩票1々七二圓2一九二圓3九六圓、等外四八圓

第二日目成績
▲入場人員 二、三八三名
▲賣上高 七五、四八五圓
▲ガラ賣上高 一五、一八〇圓

九月廿五日 舊八月二十一日 土曜 乙卯 佛滅 破 女宿

●一白の人 家事は大に整へども外部との交渉に過あり乙と辛と壬が吉
●二黑の人 衣食足りて禮節を知ると雖德望を高むべし庚と辛と癸が吉
●三碧の人 何事にも用意周到ならねば崩壞の恐れあり甲と乙と申が吉
●四綠の人 土台の緩みを放置すれば大厦高樓程危うし甲と申と丑が吉
●五黃の人 吉なりとて自重せざれば災害に見舞はる日酉と壬と丑が吉
●六白の人 不服を唱へず分を守り他の誘惑に落入るな丁と辛と癸が吉
●七赤の人 成功は目前に迫る尙一奮發して增收を謀れ丁と庚と辛が吉
●八白の人 氣運益良好にて一家の基礎を築き上ぐべし辛と壬と丑が吉
●九紫の人 勞多くして功無し定業を勵み安泰を期せよ未と辛と壬が吉

改築完成 新鮮明朗を以つて燦然たる近代社交場

‥秋に擧る凱歌‥光は東方より來る‥
見よ!!松竹が誇る名實一致の豪華陣
比類なき麗人群のスクラムサービスを以つて明朗イズムを
謳歌せんとする近代的大社交場完成……
是非御來店の榮を賜らん事を御願します

松竹 日本橋通り 電③五七三五番

物價高の逆コース
新米 大安賣
林檎 卸小賣
ニビシ醬油 卸小賣
水台 卸小賣
ちりがみ 大安賣
銘酒 大連製 滿洲一 菊世界 志摩錦
食料品 百貨 大廉賣店 上田商行 新京梅ケ枝町四ノ二 電（3）四五二八

疊の御用は 絕對信用の出來る
鶴殿兄弟商店 電話(3)二四八一番 室町公學校前

家庭に保險 保險は大きくて確實な
日本生命
次回後の取扱は 國都代理店 電話（三）五六三〇

岡田式泡消火器 海軍艦船需品 遞信省承認消火器
零下五十度絕對不凍

絕對安心の出來る消火器 非硫酸・泡沫・不凍・强力
實用新案・專賣特許
製造發賣元 岡田式二億萬圓消火器 東京・深川 株式會社 岡田商會
滿洲代理店 合資會社 睦商會 大連市連鎖街榮町四 電話伏見二一六番 奉天市加茂町六 電話長六五四五番

特賣デー
每月二十六日二十七日 奉仕廉賣
參加店 三笠町、吉野町、祝町、室町日本橋通、東一條通、東二條通、永樂町、ダイヤ街、大經路、新發路、興安大路、中央通、蓬萊町等所在百餘店
各店頭には「特賣デー」の標識旗を揭ぐ
主催 新京商店同業組合聯合會

博多屋の 質流品大賣出し
お安い品が澤山あります 是非一度御覽下さい
九月二十六日二十七日 二日間
冬物洋服 レインコート 冬物和服
確實正札付類澤山
場所 太子堂

乳母車、三輪車
御好みの新型でとても廉價に
赤木洋行 電話（三）一六九三・（三）二二七三番

開店御披露
新店舖落成 記念特價大賣出し
精々此機會に御用命の程を御待ち申上ます
九月自二十二日至二十六日 五日間
吉野町二丁目 森履物店 電話(3)四七三六番
本店 三笠町二丁目 電話(3)二二八九番

京
湧き立つ人氣 季節 吳服雜貨 大廉賣市
九月二十二日ヨリ九月三十日マデ
秋冬物品揃ひ いよ〳〵
改築と店內擴張 竣成近きに先きがけ
各商品部の熱血溢るゝ躍進的新製品の豪華版 堂々是非御期待を乞ふ

日本橋詰 新京百貨店

退任する電業重役 廿五日に離別式
定時總會終了後同社屋上で

滿洲電業では二十五日定時總會終了後午後二時より同社屋上にて退任重役の離別式を擧行することゝなつたが、在新京の本社ならびに支店社員約一千名出席の筈で、頗る盛會を豫想されてゐる、因に退任重役氏名は左の如し

吉田豐彦氏、入江正太郎氏、孫織氏、小池寛氏、高橋仁一氏、王聘之氏、林鶴皋氏、岡村金藏氏、溫和氏、古泉光男氏、迫喜平次氏、奧村愼次氏、谷川善次氏、巴英額氏

而して常任監査役高貫一氏は監査役として殘る筈で、監査役に內定してゐた星野龍男氏（現滿鐵監査役）は就任しないことゝなつた

對支經濟關係への 事變の諸影響
―大阪市產業部の調査―

支那事變の發展による對支經濟關係につき大阪市產業部では貿易、金融、工業の各部につき調査中であつたが北支、中南支、滿洲國、南洋の四地域向け工業生產品の影響については左の如く發表する所があつた、調査品目は綿製品、硝子、金物、玩具、ブラシ、自轉車、電氣機具など雜貨を主とする十七種である

一、滿洲向製品のうち一部例外的に製造高の增加せるものもあるが北支、中南支向は全然製造を休止せるものもあり、地域別製造減少率は平均北支六七%、中南支四三%に及んでゐる

二、各地向製品の新規契約は著減し特に北支、中南支向は殆ど杜絕狀態で南洋方面も華商の注文激減し滿洲國向影響は輕微である

三、事變發生前の既契約取消數は北支七割、中南支五割、滿洲國一割五分に上つてゐる

四、從つて各地域同製品の製造工業は勢ひ操業を短縮せざるを得ず、北支、中南支向は平均五割、滿洲國、南洋向は一、二割程度の操短を行ひつゝあり、滯貨も或る品種は三倍に激增してゐる

五、以上の如く工業界特に雜貨產業に對する影響は相當深刻であり、またこれとともに熟練勞働力不足であることも注目される

貿易、產業への 事變の影響

支那事變によつて日本の被つた貿易並びに產業上の打擊に關して商工省の調査せる所によれば大要左の如くである

一、對支軍要輸出品のうち事變のため積止め積戾しとなり現在ストックとなつてゐる物品の金額は總額三千六百萬圓であつてこの內譯は纖維工業二千六百萬圓、食料品二百萬圓、機械器具車輛等二百萬圓、化學工業品百萬圓、その他雜品三百萬圓である

一、支那からの原料輸入が杜絕したため相當の打擊を受けた工業はアンチモニー器製造業、苧麻紡績業、貝釦製造業、ブラッシ製造業などである

一、製品の輸出杜絕によつて打擊を被つた工業は砂糖精糖業、水產物製造業、人絹織物製造業、人造絹糸製造業、その他支那向雜貨製造業などである

一、對支輸出の中絕によつて打擊を受けた商品は支那以外の市場に吐け口を見出すことになるはずで即ち水產物は滿洲、南洋などに、捺染綿布は南洋、近東などに、雜貨は滿洲、南洋、アフリカなどに販路を轉換することになろう

日滿を通じて消費の統制へ
―建設的資材に重點を―

さきに臨時議會を通過した輸出入品措置に關する法律は日本の國際收支の適合、對外爲替相場維持の目的を達するために不急不要と目される商品の輸入を抑制するは勿論、貿易の逆調を是正するため棉花羊毛等の如き加工再輸出品の原料の輸入に對しても或る程度の制限が設けられることになつた、しかも爲替相場の水準を維持し國際收支の適合をはかるためには益々輸出貿易を促進せしめる必要がある、從つてこゝに問題となるのは原料輸入の抑制から製品の供給不足、物價の騰貴を來たし國民生活に重大なる影響をおよぼすのみならず輸出能力を阻止する結果となるので必然的に消費の節約が强調されるのである

日滿を一體とする經濟關係からみると日本の對滿輸出は爾餘の外國への輸出貿易と異なり日本としては國內消費と同樣に看做すべき性質のものである、かゝる意味からして消費節約においても日滿を通じて行ふことは更に一層效果的といはざるを得ない、滿洲國においてもかゝる消費節約の一手段として先づ官吏の義務貯金率を引上げ、更に給與の一部をもつて公債を引受けしめ、餘剩購買力を吸收して一には消費の節約、二には國內資金の動員に當らんとしてゐることは寔に機宜の措置といふべきであらう

滿洲國產業五ヶ年計畫の施行に當つて所要資金の一部を國內において調達する場合、滿洲國にしてもこれに要する建設資材の輸入激增の結果、當然對外貿易の逆調を來しこれに要する決濟資金を如何に處理するかは當面の最重要問題である、建設的資材をより多く輸入するためには當然一般消費材の輸入を制限せざるを得ない、すなはち消費節約の必要な所以であり、しかもかゝる消費材の輸入は殆ど日本に仰いでゐるので、上記の如き日本の實情をも考慮に入れるならば節約の必要をさらに痛感するものがある

社、國、北鮮線の 通關諸規定統一
十一月中旬までに實施されん

總局では鐵道一元化に伴ふ國內運輸規定ならびに他運輸機關との間における連絡運送諸規定の改正を契機に多年懸案となつてゐた社線、國線、北鮮線の通關諸規定の全面的統一改正を斷行に決定、目下鋭意立案を急ぎつゝあり、遲くとも十一月中旬までには實施の運びとなつた、右骨子は從來社、國線、北鮮線と區々に規定されてゐた通關諸規定を統一、さらに新情勢に應じた最も妥當適切なる改正を加へもつて國內、對外貿易の圓滿なる發達に資せんとするものでその成果は期待されてゐる

長城煤礦鐵路公司 長城炭礦を調査
將來年產三十萬キロトンへ

對北支經濟資源開發のトップを切るものとして日滿支經濟界の注目の的となつてゐる日滿合辦の長城煤礦鐵路公司はさきに奉天を出發せる荒川東拓技師の現地到着以來長城炭鑛の本格的調査に入つたが、採掘目標も將來は年產三十萬噸可能となることが明確となつた、從來同炭鑛出炭販路は主として上海方面であつたが今後は平津地方及び日本內地への輸送を目標とするに決定した、なほ秦皇島長城炭鑛間十七哩運送鐵道については崩壞個所の應急修築をなし同炭鑛手始めの事業として旅客貨物運送の需要に應じ近く開業の筈である

帝國燃料工業 設立委員會開催

【東京國通】帝國燃料工業設立委員第一次總會は廿二日午前十一時より工業俱樂部において開催、委員長吉野商相の挨拶の後議事に入り、同委員會規則を決定、ついで左記の特別委員十二名を選任した、なほ席上松岡滿鐵總裁より「人造石油事業法の實施に當つては滿洲側と充分連絡をとられたき」旨希望意見が開陳された、特別委員左の如し

△官廳側

對滿事務局次長 靑木一男
大藏省主計局長 谷口恒二
陸軍經理局長 山脇正隆
海軍軍需局長 氏家長明
商工省燃料局長官 竹內可吉
拓務省 植場鐵三

△民間側

橋本圭三郎
松本健次郞
古田慶三
河手捨二
實來市松
山本信夫

なほ竹內可吉氏を特別委員長に互選、次回特別委員會は廿四日午前開催の筈

商議聯合會に 圖們から三提案

哈爾濱において本月廿八、九兩日開催される第卅回全滿商工會議所聯合會に圖們會議所よりの提案は次の通りである

一、滿洲國における木材業者に對し滿洲興業銀行の積極的融資要望の件

二、葉煙草栽培に關し當局の具體的研究要望の件

三、圖們に保稅倉庫設置促進の件

右のうち第三項の保稅倉庫設置は圖們全市民の年來の要望であり、この聯合會において各方面の支援を得て目的の必成を期してをるものである

東興銀行開業

合同統制の目的を達し間島省內唯一の地場銀行として呱々の聲をあげた株式會社東興銀行（資本金百萬圓）は廿一日より本格的に開業した、圖們本店には山本專務と片桐常務（鮮銀の靑島支店創設者）が納まり間島に三ヶ所、吉林省敦化に一ヶ所の都合四支配人には左の諸氏就任と決定した

延吉支店支配人 塚田淸
汪淸支店同 姜明喆
敦化支店同 姜潤喆
琿春支店同 花岡太郎

不動產登錄法
國務院會議で可決

廿二日午後二時より開かれた臨時國務院會議は廿日の定例會議において審議未了に終つた

一、首都警察廳および省におくべき警察官の定員に關する件、すなはち首都警察廳において現在管轄してゐる長春縣內警察業務を切離し新京特別市と長春縣行政區劃に一致せしむる件

一、不動產登錄法

を上程審議可決したので近く參議府に廻附される筈

中銀日本支店の 業務內容

【東京國通】滿洲中央銀行日本支店は十月一日より開設されることゝなつたが、大藏省より認可された同店の業務內容は左の如くである

一、固有業務
イ、關東州を含む日滿爲替
ロ、業務、預金、コールローン業務
ハ、有價證券取得管理及び處分

二、日本銀行よりの借入金に附隨する業務
イ、滿銀本店の日銀代理店業務
ロ、滿洲國債の利拂

なほ同支店の店舖は現在の東京辦事處を充てるはずで支店長は同行現營業處經理森恒次郎氏が就任することゝなつた

商況欄 廿三日前場

海外經濟電報

倫敦金塊	七磅〇志六片〇〇
紐育金塊	三五弗〇〇〇
倫敦銀塊	一九片二六分三
同先限	一九片二六分三
孟買銀塊	五一留比二六分一
スチール株	八五弗八分五
アナコンダ株	四〇弗四分三

▲市俄古小麥

九月限	一弗〇七仙八分五
十二月限	一弗〇七仙四分二
五月限	一弗〇八仙八分三

▲紐育棉花

現物	八仙七四
十月限	八仙五四
十二月限	八仙四四
一月限	八仙四九
三月限	八仙五六
五月限	八仙六七
七月限	八仙七六

▲カルカッタ麻袋

靑筋	二三留比八分七
鐵筋	二二留比八分五

▲外國爲替

英米爲替	四弗九五仙…
米日爲替	二八弗八八仙
米支爲替	二九弗八七仙
英日爲替	一志二片〇〇〇
英支爲替	一志二片四分三
印日爲替	七七留比二分一

▲印棉

ブローチ	一八〇留比
オームラ	一六〇留比
ベンゴール	一三八留比

各地株式市況

▲東京株式（短期）

	寄付	大引
新東	一四一、八〇	一四一、四〇
日產	六八、七〇	六八、八〇
鐘新	一三四、八〇	一三五、一〇
滿鐵	五四、九〇	五四、九〇
大新	八一、二〇	八〇、五〇

▲大阪株式（短期）

	寄付	大引
大新	八〇、一〇	八〇、六〇
新東	一四一、五〇	一四一、四〇
鐘新	一三四、五〇	一三五、〇〇
日產	六八、五〇	六九、〇〇
日魯	六〇、四〇	六〇、九〇

▲大連株式（短期）

	寄付	大引
五品	一五、六〇	―
豆新	一九、一〇	―
東新	一四一、八〇	―
日產	六九、一〇	―
滿鐵	五四、五〇	―
同新	四一、四〇	―
鐘新	一三五、一〇	―
土木	一二、五〇	―
日新	三三、四〇	―

各地商品市況

▲大阪綿糸

	寄付	大引
九月限	二三七、九〇	二四〇、四〇
十月限	二三五、〇〇	二三六、〇〇
十一月限	二三四、〇〇	二三五、九〇
十二月限	二三三、七〇	二三三、三〇
一月限	二三三、七〇	二三三、四〇
二月限	二三二、九〇	二三二、九〇
三月限	二三三、四〇	二三三、九〇

▲大阪棉花

	納	會
當限	六二、七〇	六四、三五
先限		

▲大阪人絹

當限	七〇、四〇	七〇、六〇
先限	七一、九〇	七一、八〇

▲大阪期米

當限	三四、〇〇	三三、六六
中限	三一、八九	三一、七三
先限	三〇、九三	三〇、八五

▲橫濱生糸

現物	八二五	―
當限	八一〇	―
先限	七八九	―

各地特產市況

▲新京（一石値段）

	寄	引	出來高
大豆	―	―	
高粱	―	―	
米高粱	―	―	
小豆	―	―	
玉蜀黍	―	―	

▲大連

●大豆先物

九月限	六、〇〇	五、九四	一六〇車
十月限	五、九八	五、九六	八五車
十一月限	―	―	

●高粱

九月限	三、五三		四車
十月限	三、三七		六車
十一月限	―		―

●大豆

袋入	寄付	大引
九月限	六、七七	六、七九
十月限	六、七五	六、七九
十一月限	六、五〇	六、五五
十二月限	六、三〇	六、四〇
一月限	六、三三	六、四〇
三月限	六、二六	六、四〇

●豆粕

現物	三、七〇	三、五〇
九月限	―	―
十月限	―	―
十一月限	―	―
十二月限	―	―
一月限	―	―
二月限	―	―

●豆油

現物	―	―
九月限	―	―
十月限	一八、四五	一八、四五
十一月限	一八、〇〇	一八、〇〇
十二月限	―	―
一月限	―	―
二月限	―	―

祝町三丁目ノ三 八ム 羽年眼科 電三、四三五五

白い天使（一〇一）

林房雄作　吉田眞里畫

燈（一）

その島こその燈を、毎日のやうに眺めながら、弘子は、この別莊で一ヶ月をすごした

別莊といふのは、先代の田中淸兵衞が、熱海の裏山にたてた物だ。

海の方から寫眞をとると、熱海の町を底邊にした三角形のちやうど頂點にあたるといつて、ひどく自慢してゐた。

山の傾斜を利用して平家建を三つほど重ね、それを廊下でつないで、ちよつと變つた趣きをだしてある電氣モーターで溫泉をひきあげて、トルコ風の豪華な浴室も造つてある。

要するに、趣味のわるいブルジョア別莊の一つにすぎないが、たゞ太陽と空氣と、海の眺めだけはなるほど持主の自慢にあたひするだけのものがあつた。

氣流の暖かさは、別莊にのぼる坂道の兩側に、熱帶樹で上る楠の木の葉をしげらせてゐることだけをみてもわかるだらう。

まつたく、冬のさ中でも、お天氣さへよければ、うすいシャツの上に夏の浴衣をひつかけて、ヴェランダにねそべることができるほどだ。

太陽は、毎朝、熟した蜜柑のやうな色をして、海からあがる。

海は、靑い鏡のやうになぎわたつたり、綠金のうろこのやうな、さゞ波をはてたりする。

太陽にあたゝめられると、波はゆらゆらさ、水蒸氣をはいて、下田通ひの汽船や、漁船の白帆やそして、水平線の上の島影に、白いヴェールをかけるのだ。

ここに、夜が美しい。

月の夜は、やわらいだ空氣の中で、楠の花が、あざやかな影をつくる。

月のない夜は、匝ひわたるやうな暗の底に、いかつり船の火が花輪をつくる。

いづれにしろ、秀夫の病氣の保養のためには、この上ない場所であつた。

――秀夫の傷は、案外重く、一月ちかい病院生活の後やつと步けるやうになつた、この別莊にうつされたのだが、もとのからだにかへるまでには、それからまた一ヶ月以上も、寢たり起きたりしてゐなければならなかつた。

その間、弘子はずつとつきそつてゐて、親身な介抱にわれをわすれてゐた。

はじめは、秀夫の負傷がなにか自分のせいのやうな氣がして、一種の責任感の方がつよかつたが、しまひには、たゞ世話をすることが樂くてならない、戀人らしい喜びの方がつよくなつてきた。

さうなるのが當然であるがこの二月の間に、二人の心はもうどんな力でも、ひきはなすことのできないほど、かたく結び合されたのであつた。

田中は、別莊番夫婦に旨を含めて、二人が、ある程度以上に近づくことを、できるだけ妨げようとさした。

ときどき、病氣見舞のやうな顏をしてやつてきては、警戒の眼を光らせたりした。

しかし、むろん、そんな消極的な努力が、なんの役にも立たうはずはなかつた。

その上、二人には、史子夫人といふ、いゝ味方もあつたし。

――だが、田中としては、やはり、最後まであきらめないらしかつた。

二人をひきはなすことはもう絕望だとしても、二人の關係をなにか、自分の利益のために利用することについては、あるらしいことは、たしかであつた。

○――○――

貸家御案內

本日の空家

◇興安通一二家賃二七圓二室住宅向・家主橋日基市昌平街二二三電話②一四六六
◇梅ケ枝町三丁目一四家賃二七圓一室アパート・家主梅田梅太郎梅ケ枝町三・一四
◇同番地 家賃二五圓一室アパート・家主同人 電話3三二八九
◇西朝陽胡同六〇五家賃六〇圓敷地約二〇〇坪三室住宅向・家主田邊西朝陽胡同六〇五
◇百 街五一〇交通部裏家賃三八圓三室住宅向・電話②二六五一に問合セアリ度
○御問合は直接家主へ願ひます○貸家貸間掲載御希望の方は當所へ御一報下さい

電氣御相談

◎屋內電氣工事の設計監督は無料で致しますから相談所を御利用願ひます
◎御需用家單獨で會社の營業當局に依賴し難いことが御座居ます場合には御需用家の爲に御斡旋致しますから御心安く御相談下さい
◎其他廣告サインの考案設計職業用電熱の採算・家庭用電氣器具の使ひ方等に就ての御相談に應じます

電業支店 電業相談所 電話3 六五一一 二二五六

長春座 階下五十錢 25日より27日まで

傳平追討ち	2.5	6.57	
ミモザ館	12.00	4.06	8.12
同盟ニュース	1.52	5.58	10.04
さらば戰線へ	2.11	6.17	10.23

帝都キネマ 電2一四〇五

惡魔の人形	2.1	6.32	
空駈ける戀	1.20	7.51	
日變ニュース	12.10	4.41	9.12
我等の仲間	2.19	4.50	9.21 11.00終

階下一圓 廿三日より廿八日まで

銀座キネマ 階下四十錢 23日より27日まで

テンプルの福の神	11.00	3.10	7.2
讀賣事變ニュース・ソビエトロシヤニュース	12.20	4.30	8.40
乙女十九	12.35	4.45	8.55
鬼傑白頭巾	1.55	6.05	10.15 11.17
東日大每ニュース	3.00	7.16	

朝日座 階下三十錢 22日より2日まで

江戶みやげ 源太郎笠	1.11	4.23	7.53
人生天氣豫報	2.11	5.23	8.35
ギャング戰線	3.22	6.34	9.46 0.43終

開映 平日―12.10「ギャング戰線」より 祭日―11.00「人生天氣豫報」より

新京キネマ 階下六十錢 廿三日より廿七日迄

一日だけの淑女		1.52	6.22
背廣の王者		3.34	8.08
ニュース 曠原の魂	12.20	4.40	9.09 10.47終

日曜は十一時『背廣の王者』より

岸本チェーン映画御案內 豐樂劇場 階下五十錢 23日より26日まで

東日 パ 社 ニュース	12.00	3.25	7.00
會議は踊る	12.50	4.45	7.20
未完成交響樂	1.55	5.30	9.05 10.32終

日曜・祭日十一時より

新京キネマ 豫告 ジュリアンデュヴィヱ監督 巨人ゴーレム 豐樂劇場 片岡千惠藏主演 曠原の魂 新京キネマ

サービスガール募集 新京キネマ

ローヤーベアリング付 注油は一年一回 富士モートル 富士電機製造株式會社 新京出張所 中央通り三九 電(3)二八五五

國民保健に當場の牛乳券を！ 牛乳は 全乳一合七錢 柳川牧場 場主 獸醫 柳川吉 電話(2)二八五七番

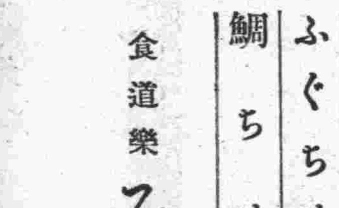

ふぐちりを始めました ふぐちり 寄せちり 鯛ちり 寄せ鍋 食道樂 みよし 入船町四丁目一九 電話③四八八八番

二十五日より 三十セン 朝日座 何度見ても高き薰りと感激を覺える名畫・
大城龍太郎・花井蘭子主演（日活特作） 東の伊達男
英國文豪リツトン卿の小說より映畫化せる RKO不朽の超大作品！ ポンペイ最後の日
入江たか子 尾上榮太郎 主演 日活多摩川超特作 田阪具隆畢生の大作 明治一代女
オールトーキー週間

サンドウィッチタイム
十一時半より四時迄
タイム中は東京より派遣された近代女性のノーチツプサービス
特製 サンドウヰツチ（大）コーヒー付 40セン
是非晝食に御利用下さいませ
カフェー モンテカルロ

新京日日新聞
朝刊
【本紙朝夕刊十二頁】
本紙定價 一部五錢 一ケ月壹圓 郵稅一ケ月拾五錢
廣告料金 普通一行壹圓五拾錢 特別一行武圓五拾錢
發行所 新京永樂町四ノ二 新京日日新聞社
電話 編輯局專用(3)三二〇五 營業局專用(3)三二〇〇
發行人 十河忠勇
編輯人 松本榮
印刷人 水越內之介

うまい酒 鳳凰 ホーカ一

哀れ堅壘保定一日にして落城

轟然城壁に砲彈命中
間一髮！城內に突入
大肉彈戰展開、累々敵屍橫る

【北平廿四日發國通】北平天津軍午後三時五分發表＝（一）平漢線方面におけるわが軍は廿四日午後一時半保定城の掃蕩を終りその南方地區にて敗敵を殲滅せり（二）かくて豫期せられたる保定北方地區における大會戰は涿州會戰の大勝利とわが軍の猛追擊とにより省略せられ、保定城附近の戰捷となり、こゝに河北における要地保定は涿州會戰以來旬日にしてわが有に歸せることゝなつた

【天津廿四日發國通至急報】廿四日午前十時過ぎ北支の心臟保定は遂に落ちた、保定へ、保定へ連日泥海を冒して猛進する中部戰線の將兵の片時も忘れ得ぬ合言葉はこれだつたのだ、北平がわが軍の手に歸して以來北支にある敵軍の事實上の根據地は保定へ移り、これを死守してよく皇軍の進出を阻み得るか、將又敗退潰滅するかによつて戰局の大勢が決せられる重大ポイントであつた、わが軍が涿州平野に奇勝を博して以來僅かに一週間、破竹の勢をもつて一擧保定を陷るべく息つく間もなく南下急進し、陸軍航空隊又これに協力して數回に亘り保定大爆擊を敢行したが、廿三日午後には早くもわが先陣たる安田部隊が保定城外に達したのを始め岡本、石黑、長谷川、坂西の諸部隊陸續と到着し死者狙の敵が滅多打ちに浴せる迫擊砲の雨飛する中を岡本、長谷川兩部隊が東および北から、石黑、坂西兩部隊が西及び南から夜々籠めて保定城を完全に包圍廿四日早曉より一齊に砲門を開き必滅の總攻擊に移つたのである、城壁の高さ十五米、厚さ五米、敵はこの堅固な城壁を唯一の恃みに窮鼠的抵抗を試み砲口閃々として火を吐き砲聲の鳴動止まず、こゝに涿州平野以來の大激戰が再び展開された、午前八時見よ城門の一角に黑煙天に冲して大火災が起り、續いて西に東に城內到るところ火災が起り折柄濛々と河北大平原中空に昇つた殘暑の太陽は我軍大勝利の曙光となつて輝き始めた、斷降服せざればこれを潰滅す、城內の大混亂が手に取る樣に看取されたといふ、午前九時四十五分、わが砲兵の威力にさしもの大城壁もその一角か轟然大爆發、見るまに大穴をあけた、間一髮わが軍の一部は大日章旗を先頭に城內に突入、急霰の敵彈を潛つて城壁に攀へる日の御旗、あゝ何たる感激ぞ、續くわが軍は雪崩を打つて城內に突入、我軍を入れじと機關銃、小銃、手榴彈等を雨霰とあびせかける敵との間に勇壯極まる一大肉彈戰が展開され、敵は殆ど潰滅的大打擊を蒙り、さしもの保定城も累々たる敵兵の死體で埋められ、つひにわが軍の手に歸し、殘敵は南方めざして蜘蛛の子の如く敗走した

戰史上稀に見る大捷
北支抗日戰線の全面的敗退

【東京國通】陸軍當局談二十四日午後三時發表＝九月二十四日わが軍は遂に保定を占領した時を同じうして滄州もまたわが手に陷るものと思はれる、保定、滄州の陣地は支那軍が對日作戰上北方における第一線陣地の據點として數年間研究に研究を重ねたる末一昨年九月決定の對日作戰計畫に基き石家莊滄州海線沿線の陣地とゝもに昨年初頭以來長時日を費し骨身を削つて構築した堅陣であつたが、統帥の優越と訓練の精神によりよく寡少の兵力をもつて數倍の敵に對しさらに天候、地形の極めて不利な諸條件を克服し力戰惡鬪頑强なる敵の抵抗を排除しこれを潰滅に陷らしめ遂に日章旗を城頭高く翻したことは古來の戰史に稀なる戰績である、しかしてこれが占領は次の如き意義を有するもので特筆に値する

一、支那軍は北支作戰に完全に失敗した、この方面における支那軍間の戰敗の印象は蓋し徹底的である
二、保定、滄州の兩線占領は北支における支那軍の死命を制したもので、支那軍はこれにより北支に對する凡ゆる戰略的企圖の放棄を餘儀なくされる
三、わが軍は南方に對する進擊の據點を確保し將來の作戰を有利ならしめることゝなつた
四、山西、山東方面に對する戰略的影響もまた少くない

以上のやうな重大な意義を有するものではあるが、本作戰の成功は今次事變の緒戰の勝利を確保したるに過ぎないのであつて、未だ支那軍は反省の色が見えないのであるから吾人の努力を要するのは全くこれからである、古諺の如くますます勝つて兜の緒を締め、暴支膺懲の一途に邁進したいものである

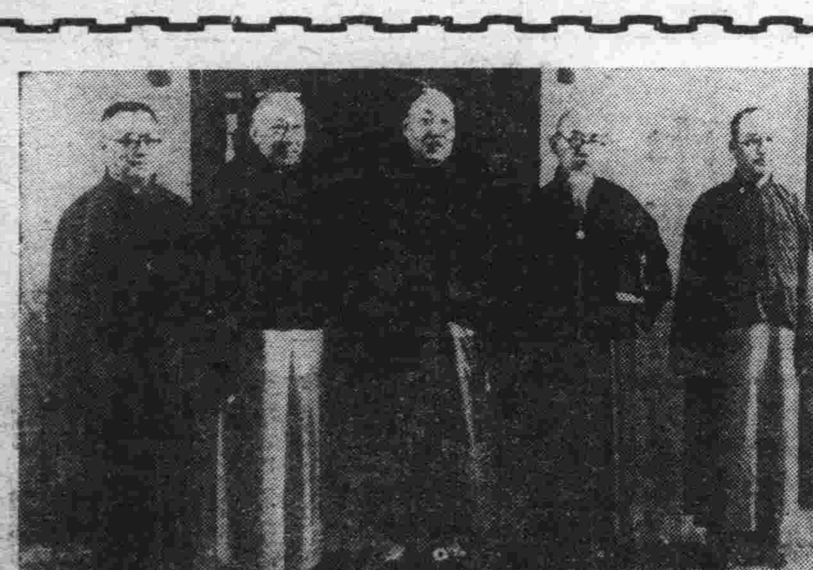

平津地方、大同治安維持會成立

（上）平津地方治安維持聯合會が廿二日天津に於て成立し冀東政府連絡員も參加した、寫眞は向つて右より冀東連絡員任國栄、北平代表周肇祥、主席高凌霨、北平代表冷家驥、天津代表鈕傳善（下）寫眞向つて左二人目より白蔚武、古希堯（副委員長）于美江一人おいて陳玉銘の諸氏【關東軍許可濟】

保定守備軍は一萬二千の鄭洞國軍

【北平廿四日發國通】保定城壁をとりまく運河は幅四十米から五十米、水深一米に及ぶもので西南側は斷崖となす實に要害堅固を極め城內にあつて抵抗を試みた約三千の敵は北支戰線における最優秀部隊といはれる第五十三軍第二師鄭洞國の部隊で、保定會戰直前蔣介石より保定を死守すべしと電命を受けてゐた、なほ戰前の同軍は總兵力一萬二千小銃八千、迫擊砲、輕機關銃八百を有してゐたといはれる

保定は北支作戰上の根據地

【天津廿四日發國通】保定は河北省政府のある要害地で國民黨部、南京政府系諸機關の北支策源地であり特に軍事上の重要都市で蔣介石自らこの線より一步も退かぬと豪語し北支那軍に死守を嚴命した北支作戰上の最重要地點である人口五萬六千、省政府清苑縣政府國民黨部はじめ各種官衙銀行等甍を並べて河北大學、醫學院、文化的機關も整つてゐる、兵力は城內外に三師駐屯しあり、馮治安の第二十九軍、萬福麟の第五十三軍の根據地で事變後衛立煌の第十四軍が增駐した、城外東南方に軍用飛行場を有してをり高射砲約二六〇餘門を備へてゐるといはれたがわが空軍の數次に亘る爆擊に大損害を蒙つたなほ支那軍がこの地を失ふことは直ちに北支抗日作戰の全面的な敗退を意味する

敗殘兵一人殘らず殲滅

【北平廿四日發國通】わが決死隊の西北兩門突入につぎ午前十時卅分岡本、長谷川、神田各部隊は城內突擊を開始、北西兩側より東南にかけて敗殘兵の一齊潰滅に移つた、この勢に早くも敵は戰意を失ひ固く鎖した南門を破つて南大園、東馬池、金家宅方面に雪崩を打つて逃走を開始したが、保定城を距る南方一里には昨夜來要地を占領せるわが遠山、石黑、森田、坂西各部隊の精銳が控へこの方面において一兵も殘さぬ悽愴な潰滅戰が行はれるものと見られる

寺內指揮官祝辭

【天津廿四日發國通】天津軍司令部午後三時十分發表＝寺內最高指揮官より第一線皇軍各兵團長に出した祝辭は左の如し

各兵團の勇戰奮鬪により敵の北支における重要根據地保定附近を占領しかつ敵に多大の損害を與へて皇軍の武威を宣揚し得たる段寔に慶祝に堪へず

河間附近で萬福麟軍を爆擊

【天津廿四日發國通】〇〇根據地にある中富部隊の〇〇機島谷部隊の〇〇機は各〇〇機編隊にて廿四日午前相前後して出動、約一時間にわたり津浦、平漢兩線の中間地區河間および獻縣附近に退却集結中の萬福麟軍に對し猛然爆擊を加へ敵に多大の損害を與へて歸還した

長驅、南昌、廣東に爆擊決行

【上海廿四日發國通】第〇艦隊報道班午後二時發表＝（一）廿三日夕刻海軍航空隊は江西省の南昌を空襲し飛行場およびその修理工場など諸施設を爆擊工場三棟を全燒せしめ多大の損害を與へたり、われに損害なし（二）海軍航空隊は本日午前五時頃廣東を空襲し軍官學校、總司令部、飛行場など軍事目標に對し爆擊を決行し大損害を與へたり、我が機は何等の反擊も受けず悠々歸還したが再三の空襲に廣東は驚愕狼狽、意氣銷沈し戰意を失ひたるものゝ如し

〔海軍省發表〕

【東京國通】二十四日午前十一時半發表＝海軍省副官談（一）廿三日〇〇艦隊所屬飛行機數十機は暗夜を利用し午前三時より六時にわたり廣東を空襲、白雲飛行場、天河飛行場、軍司令部および軍官學校を爆擊しこれに多大の損害を與へたり、これに引續き午前八時頃〇〇海軍航空部隊はさらに他の〇〇機をもつて大擧同地を空襲し茶頭火藥廠および增步火藥廠を爆擊し兩廠とともに數十發の命中彈により連續數度の大爆發を起し構內營造物は殆どその原型をとゞめざるまで粉碎せられ潰滅に歸したり、第二回の空襲に於てわが〇〇機は敵戰鬪機四機と交戰しその二機を擊墜せり、わが方には機體に多數の敵彈を受けたるものあるも搭乘員に異常なく元氣歸還せり（二）〇〇艦隊所屬〇〇機は廿二日山東濟寧飛行場、徐州驛停車場構內機關車および軍用貨車、陰飛行場、火藥廠、兗州驛を爆擊しこれに多大の損害を與へ更に廿三日再度兗州を空襲その兵舍の大半を覆滅せしむるとゝもに軍用貨車多數を爆破せり（三）〇〇海軍航空部隊は〇〇機をもつて南翔を空襲し午後七時頃新飛行場を爆擊し工場らしきもの三棟を爆破炎燒せしめ全機無事歸還せり

平地泉も陷落す
察哈爾作戰軍堂々入城

【平地泉廿三日發國通至急報】察哈爾作戰軍の第一線部隊の岩根部隊は廿四日午前二時十分前日占領した三角山の陣地を進發し闇夜と豪雨を利用して平地泉東北約一キロのトーチカ陣地を夜襲し塹壕內で猛烈な白兵戰を演じ午前六時廿四分敵の死守した十箇のトーチカ陣地を占領、さらに逃走せる敵を急追して平地泉の城壁に壓迫、開明門の敵を擊破し午前八時四十五分平地泉に入城、日章旗を翻し一番乘りをした

【平地泉廿四日發國通至急報】察哈爾作戰軍千田部隊は廿四日午前九時五分平地泉を完全に占領し南門より堂々入城した

【平地泉廿四日發國通至急報】東北方より進擊した板倉部隊は廿四日午前九時廿分內蒙古軍とゝもに北門より堂々平地泉に入城し、目下城內の殘兵を掃蕩中

【平地泉廿四日發國通】平地泉の城內にあつた綏遠軍の敗殘兵は察哈爾作戰軍のため完全に掃蕩され、廿四日午後四時には平地泉城內の各戶には日章旗が飜り日本軍歡迎の意を表してゐる

敵の退路を遮斷
內蒙軍陶林、紅格爾圖に前進

【平地泉廿四日發國通】廿四日察哈爾作戰軍の空爆隊〇〇機は廿四日午前八時十分平地泉の要衝及び西方の鐵路を爆擊して敵列車の退路を遮斷、村澤部隊は敵裝甲列車客貨車十數輛を鹵獲した、綏遠軍の不落の要害たる平地泉の堅陣は察哈爾作戰軍の攻擊僅か六時間にして陷落した

【平地泉廿四日發國通】陰山々脈の嶺を越えて南下せるわが軍の平地泉攻略に協力した內蒙古軍三ケ師は、廿四日平地泉西北方に逃走する綏遠軍を急追、陶林に向つて進擊中一方烏參謀長の率ゆる別部隊四ケ師は、商都より西方に直線距離をとり紅格爾圖を經て前進中

【平地泉廿四日發國通】平地泉にある綏遠軍の退路遮斷のため平地泉に向け進擊した內蒙古軍の騎兵部隊は、廿四日午前八時十六分平地泉北方に迂廻し敵の退路を遮斷、察哈爾作戰軍に追擊され北方に退却する敵を邀擊し平綏線に沿ひ綏遠方面に逃走する敵を急追中

綏遠軍五百捕虜

【平地泉廿四日發國通】平地泉東門より進擊した一ノ宮部隊は、平地泉停車場において綏遠軍五百名を捕虜、直ちに武裝を解除した

長野部隊戰死者氏名

【興濟鎭廿四日發國通】廿二日李家樓前方の戰鬪における戰死者左の如し

▲長野部隊上等兵高田政雄、同小谷清治、同山下廣、同右手壽一、同飯塚五郎、同山田山雄、同西村次郎、同竹間作平、同松村義雄、准尉岡本春男、一等兵安井良一、同西谷一三、同栗林甚一、同中川喜一、同米田茂雄、上等兵北ノ下榮三

杉山部隊戰傷者氏名

【興濟鎭廿四日發國通】廿三日津浦線姚官屯附近戰鬪における杉山〇〇隊の戰死傷者左の如し

▲戰死　一等兵森田種吉、上等兵宇良金藏、曹長高木保一、一等兵畑野耕次

▲負傷　一等兵牛米好、上等兵戶塚耕、一等兵長澤直好、二等兵村松保衛、一等兵桑山勝男、二等兵小島房藏、▲上等兵荒井三三雄、二等兵松井松雄、同東信雄、一等兵鈴木金藏、同梶木久雄

我が軍攻勢に轉じ高家宅に進出

【上海廿四日發國通】軍報道部廿四日午後六時發表＝（一）〇〇部隊は羅店鎭西側より南方にわたる前面の陣地に對し猛攻中なりしが、昨廿三日和知部隊の正面において鐵條網を數線にめぐらし最も頑强なる抵抗を持續せる高家宅北側の無名部落に對し坑道掘進により爆藥を裝塡し大爆破を敢行せる結果、敵に大なる衝動を與へ午後六時頃決然たつて攻勢に轉じ沈家灣、高家宅、李家宅の線に進出しわが〇〇部隊占領の端を開けり（二）〇〇部隊は今朝來全面にわたり攻勢前進を開始し羅店鎭、劉家行に通ずる道路東側クリークの線に據る頑强な敵陣地線を突破し本日午後四時該道路越えて前進し概ね和知部隊と連繫の李家宅、陶家宅、蘇陣宅の線に進出し、さらに當面の敵に對し攻擊前進中なりなほ陸家莊東側の敵陣地を攻擊中なる田上、石井兩部隊正面においても頑强なる敵陣地の要點に對壞作業により肉薄中なり（三）九月廿三日夜顧十房附近における田上部隊に對して敵は普通彈とゝもに嘔吐瓦斯彈を混同せり、これがため野崎准尉以下若干の瓦斯中毒者を發生せり

滄州占領

【興濟鎭廿四日發國通】廿四日午後六時廿分我長野部隊は滄州縣城を占領した

敵機の損害實に二百八十四機

【東京國通】海軍省廿三日午後五時十五分公表

一、九月十九日以來同廿二日に至る南京および廣東方面空襲において支那軍飛行機に與へたる損害は南京方面において擊墜せるもの四十二機、廣東方面において擊墜せるもの十九機、爆破せるもの十七機合計七十八機である
二、八月十四日以來九月廿二日に至るまでの期間においてわが海軍が支那空軍に與へたる實質的損害は擊墜せるもの百五十七、爆破せるもの百二十七、計二百八十四機
四、格納庫約四十八である
三、今次事變勃發以來九月二十二日に至る期間におけるわが海軍機の損失は卅一機なり

公海にまで支那、水雷を浮流

【上海廿四日發國通】廿四日午前七時上海へ入港の日支連絡船長崎丸が支那の浮流水雷を發見した、場所は揚子江東方の沖合公海上で、支那側が領海を越えて遙か公海上に水雷を浮流せしめてゐることは國際的に由々しい違法行爲であり、外國側も支那側の無暴行爲に憤激してゐる

人事往來

▲江口明氏（官吏）二十四日來京中央ホテル
▲尾崎準一郎氏（滿洲石油）同
▲樺島信夫氏（電業）同
▲長尾宗次氏（會社員）同
▲管咲太郎氏（官吏）同
▲伊地知文司氏（中銀天津駐在員）同
▲椎名義夫氏（滿蒙毛織重役）同
▲河野喜作氏（大同セメント）同都ホテル
▲古市峻治氏（大阪東光商會）同
▲上田研介氏（高岡組）同
▲佐藤興三松氏（同）同
▲高岡重一氏（高岡組）同向陽ホテル
▲木村惠勇氏（商業）同
▲加藤卯氏（ハルビン商工會議所會頭）同
▲岡本定次氏（同和自動車）同
▲岸田義邦氏（會社員）同
▲野口修一氏（同）同

支那軍が金城湯池を誇る保定も我が皇軍の前にもろくも破れ二十四日城門高くへんぽんと日章旗がひるがへつた▼我が皇軍暴戻支那膺懲の師を進めてより僅かに七十餘日天津北平の地には平和を謳歌する支那民衆の歡聲湧き▼察南の地に王道樂土の曙光普し聖戰の跡かくの如く着々として齊ひつゝある日▼勇猛敢果の我が軍は懸軍萬里保定を陷落す正に世界戰史に輝く金字塔を打ち建てしものと云ふべし▼この秋此の折大元帥を稱する蔣介石英船により南京を脫出し下野說さへ傳はる▼支那の元首と稱し英雄と呼ぶもの、末路皆斯くの如しかゝる輩が掃蕩されて初めて眞の支那が生れるのだ四億の民衆よ侍て今一息き▼戰のあとの一休みに勇士の胸に去來するは故鄕の山河であらう▼銃後國民の各は獨り山田守る翁に溫き手を差し伸ばすことを忘れな

各科專門 深町醫院
內科小兒科 産婦人科 外科 皮膚性病科 耳鼻咽喉科 レントゲン科
年中無休 夜間往診
病室改善 入院隨意
新京・朝日通り 電(3)三六二二番

社説 國際的對立の激化

一

國際的な左右ブロックの抗爭はスペインの内亂を繞つて激化して來てゐる。それも最初は、佛蘭西とソ聯に對する獨逸と伊太利の抗爭の範圍にとゞまつてゐた。佛蘭西の如きは人民戰線内閣の下でさへスペイン人民政府への公然たる支援を許してはゐなかつたしかし情勢は最近では著しく異つて來た。國際的な左右の對立抗爭がより廣範圍になり且つ深刻になつて來てゐるのである。地中海事件を繞つて伊太利とソ聯との關係は急激に惡化し、ともするとソ英佛と獨伊の對立にならうとする形勢にある。東亞に於ける情勢も相關聯して注目せざるを得ない。

二

支那を見ると、もはや國民政府は人民戰線派の掌中に陷らうとして居る。曾つては反共産主義を標榜した國民政府としては甚だしい變化である今年二月の三中全會で相當に容共に傾き、今回の事變で人民戰線派と道連れになつた。國民黨の側としては、ソ聯を利用し、人民戰線派を道具に使ふものと見たいであらうがこれは買被りであらう。もはや今日では容共といふ言葉さへも適當ではないと思はれる共産黨に助けて貰ふといふのが實際である。章乃器や沈鈞儒などの人民戰線派の諸巨頭を釋放し、陳獨秀まで放免したのを見ても、人民戰線派の國民政府に對する迫力は甚だ強いことが知られる。人民戰線派の近來の主張は、國内對立の鋒をさめ日本に對して即時開戰すべしといふのであつた。國民政府は事實に於いてその言ふが儘になつたのである。人民戰線派こそ蔣介石の政權を利用してゐるのである。敗戰を續けて蔣政權がぐらついて來れば、人民戰線派共産派のために乘り取られるであらう。すでに今日その兆候は歷然たるものがある。

三

現在に於ける國際的な左右の對立、それが同時に持つ國と持たない國との對立になつてゐる事は注意すべきところである。國際紛爭の主原因は經濟的なものであることが指摘出來る。持たない國は、生きんがためには現狀を打破して必要なものを取り入れねばならない。獨逸のヴェルサイユ體制の打破、ラインの武裝化、スペインへの觸手、伊太利のエチオピア征討、スペインへの乘り込みなど、何れもかゝる事情から起されてゐる若し紛爭を片づけ、世界戰爭の到來を回避しようといふなら、何よりも先づ英佛の如き持てる國が自省するほかはない。支那事變はすでに決定的なコースを辿りつゝある。歐洲に於ける情勢が列國の積極的進出を消極的にしてゐるがその今後の動向はなほ充分注視を要するものである。

政府部内喰入僞装 中國共産黨宣言發表

【天津廿三日發國通】南京政府の容共政策は西安事變による國共妥協以來急速に實現されつゝあつたが、支那事變突發後僅か二ヶ月にして九月初旬國共兩者間に更に南京政府内部改造に關する協定成り、こゝに中國共産黨の政府部内喰入りは完全に成功するに至つた、しかしながら最近列國の視聽は支那の共産化に集中され、歐米列强より嚴重監視の的となるに至つたので、これが回避のため中國共産黨は蔣介石の要請に應じ、廿二日本據西安において左の如きカモフラーヂュ宣言を發表するに至つた、宣言の要旨次の如し

重大なる國難に際會したわれ等はこの祖國の危機を救ひ、和平統一と防衞のために國難に赴かんとす、こゝに中國共産黨は全國同胞に對し我等奮鬪の目標を提唱す

一、支那民族の獨立、自由を獲得するため速かに民族擴大戰を發動し失地を恢復、領土主權を完成すること
二、民權自治を實現、國民大會を召集し憲法を制定し、救國方針を決定すること
三、國民の福祉を實現するため國民生活を改善すること

右は支那における目前の急務にして、わが黨は右目的實現のため、且つ全國民の誤解をとくため併せて左の如く宣言するものである

一、孫文の三民主義は現下の支那に必須なもので、わが黨はこれが實行に努力する
二、國民黨政權を顚覆せしむるが如き一切の暴動政策、赤化運動を取消す
三、現在のソヴィエト區を解消し全國政權の統一を期す
四、共産軍の名義を取消し國民革命軍に改編、政府の指令に基き抗日戰に服務する

即ちわれ等は目下これらの約諸中形式上未だ實行してゐない條項、例へばソヴィエト區の取消し、共産軍の改編を直ちに實行、强敵に當らんとするものである

中國共産黨の宣言に應へて 蔣介石重要聲明す

【上海廿四日發國通】蔣介石は廿三日附を以て中國共産黨の宣言に應へて重要聲明を發表した、要旨は左の通り（寫眞は蔣介石）

中國共産黨が今回發表せる宣言は民族意識が一切に超越せることを例證するものである、該宣言中に掲げた暴動政策と赤化運動の抛棄ソヴィエト區域、紅軍の取消しの如きは何れも國力集中による救亡禦侮の必須條件にして且つ本黨三中全會の宣言決議案と完全に一致するものである、更に共産黨が三民主義實現のため奮鬪すべきことを闡明せるは今日の中國にとつては唯一の努力の方向なることを表明するにたる

余思へらく吾人が革命のために爭ふところのものは個人の意氣私權にあらずして三民主義の實行にあり、この危急存亡の秋に當り過去における一切の行がゝりに拘泥することなく全國民をして全然新出發點に立つて國家の生命存續のため一致團結奮鬪あるのみ、而して中國國民は唯三民主義を信奉することによつて國を救ひ得べく政府は過去の如何を問はず國内における如何なる派閥に對してもたゞ誠意を以て國民革命、抗敵禦侮の旗幟のもとに共同奮戰せんことを念ふものに對してはあくまで誠意をもつてこれを容納し本黨の指導下に一致努力せしめるであらう、今中國共産黨が既往の政權を捨てゝ國家の獨立と民族の重要性を確認したる以上その宣言内に列擧せる諸點を忠實に實踐し無悔救亡のスローガンのもとに全國同胞と一致奮鬪もつて國民革命の使命を完成せんことを顧ふ

逞し、ソ聯の魔手 對日ソ支相互援助の具體案内容判明す

【上海廿四日發國通】不可侵協定締結を契機として親ソ派分子の擡頭暗躍は南京政府の聯露的傾向と相俟つて逐次熾烈となり中國共産黨とコミンテルンの連繫のもとに對日ソ支共同防衞の地下工作が暗默のもとに計畫されつゝあり、目下日支交戰對策を前提として全面的ソ支相互援助を目的とする案を檢討中で本日までに判明した案の内容は左の如きものである

一、兩國は秘密共同防衞委員會を設け本部を外蒙首都ウランバートルに設く
二、兩國は共同して左の目的を達すべく凡ゆる工作をなす
イ、反共協定破壞を目的とする東洋又は歐洲での紛爭惹起
ロ、日本兵力を露滿國境、外蒙國境各要地北支、中支、南支に分散せしむ
ハ、コミンテルンの進出による日本國内思想界の攪亂
ニ、コミンテルンの畫策に基き日本軍現地作戰に對抗しこれを壓迫すべき秘密諸工作
ホ、本工作の主なる擔任區域はロシアのため北支、ソ滿國境、滿蒙國境方面中國のため上海を中心とする中支および南支一帶
三、ソ聯邦は左記により兵器軍需品および必要に應じ義勇兵、技術家を中國に派しこれを援助する
イ、中國はソ聯より提供する軍需品代金中半額をソ聯國の銀行に供託する
ロ、中國は義勇兵、技術家に對し給料を支給しソ聯はゴストラバ（國立保險）の保險を附す
ハ、ソ聯から中國に交附すべき兵器、軍需品の引渡しは九月下旬乃至十二月までに第一回を實施す、輸送經路は外蒙、新疆經由とする
ニ、ソ聯より中國への第一回交附品目は左の如し
各種飛行機三百六十二機、高射砲百門、加農砲二百門、砲彈十二萬發、小銃十五萬挺、小銃彈六千萬發、戰車百臺、高射機關銃千五百挺、牽引車千五百臺、自動車二千五百臺、馬四五千頭、荷馬車二千臺
四、支那はソ聯の援助に對し交換的に左記の實行を約す
イ、中國はコミンテルンの最高方針に從ひその中國における活動を許可する
ロ、外蒙中國におけるソ聯の政治的、經濟的の自由活動を容認する
ハ、中國はソ聯に對しシベリアより外蒙新疆甘肅を經由中國本土に通ずる鐵道敷設權その他北支における利權を附與する
ニ、對日工作成せばソ聯以外諸國の援助によりソ聯の在支勢力を逐次驅逐する
但しその實行の方法は中國の決定に從ふ

以夷制夷政策 見事な破綻 米國の冷靜な態度に 支那紙喰ひつく

【天津廿四日發國通】支那側では戰局が全面的に旣に不利なるにつれ外交工作によつて局面を打開せんと必死の策動を續けてゐるが、何れもものにならず焦慮の度をたかめつゝあり、殊に賴みとする米國政府は事變發生以來極めて冷靜なる態度を保持し、支那側の策動も奏效せず、過般のわが南京爆擊宣言に逸早く大使館引揚げを行つて外交的摩擦を避けんとしてゐる狀態で、かくの如き米國最近の態度に對して支那側の輿論は俄然非難と變じ、二十二日上海の某支那紙も從來の論調を變じて米國を誹謗し左の如く述べてゐるが、支那傳統の以夷制夷策が破綻するや早くも排外感情をむきだしてゐる

事變發生以來英佛は極めて好意的で、獨伊も亦公正である、しかるに獨り米國は日本を制肘し、平和を促進する途ではなく、また米支兩國のため極めて遺憾なことだ、米國が支那との友好關係を抛棄するといふことによつて重大なる現象が發生しないやう特に米國政府に切望する

上海日用品暴騰 肉類は四、五割方高値

【上海廿四日發國通】事變勃發以來當地の日用品物價は著しく暴騰し支那側食料品のごとき必需品は供給不足と商人の暴利により騰貴率最も甚しく工部局の調査によれば、八月十日と事變勃發後の十七日との肉類の小賣値段は牛肉一ポンドにつき卅六仙から五十仙に、小牛肉七十仙から一弗に、また豚肉は五十四仙から七十仙にそれ〴〵四、五割方の暴騰を演じ今日に至るもこの値段を持續してゐる

未曾有の長雨 米穀飢饉は必然か 支那全土に暴動勃發の兆

【上海廿四日發國通】南京政府は對日長期抵抗戰に對處するため食糧缺乏窮餘の策として糧食調節委員會の權限强化を圖り無謀にひとしい在貨投機辯法を設定して國民怨嗟の的となつてゐる折柄、最近中支一帶を襲ひつゝある未曾有の長期降雨は農作物の分作用を著しく阻害するに至りこれが延いては收穫期を前にして米穀類の減收確實となつた仍つて目下南京政府が大童になつてゐる糧食缺乏應急對策も水泡に歸し民衆の不安はいよ〳〵增大しつゝあり、事態がこのまゝ推移する場合今冬前には支那全土に亘つて一大暴動の激起は免れ難い形勢となつた

ダムダム彈五百萬發を 某國より購入

【東京國通】支那側は北支、上海方面で旺んにダムダム彈を使用し、上海方面では毒瓦斯彈使用をさへ敢てしてゐるが、廿四日某方面への情報によれば支那側はすでに五百萬發のダムダム彈の購入を某國商人と契約し近く現品到着の豫定といはれる

聯盟諮問委員會へ代表を送らず 外相閣議で言明す

【東京國通】廿四日の定例閣議は午前十時開會、まづ廣田外相より支那事變に關し支那側が國際聯盟に提訴した結果諮問委員會を開くことゝなり米國はオブザーヴァーを出すが、わが方においては代表を出さない旨を述べ、ついで瀧法制局長官から官吏の增員手控えを提議、これに對し賀屋藏相その他から今次事變に對しては國民いづれも多大の犧牲を辭せぬ決意をしてゐるので、政府も自省して官吏增員手控えの趣意を各省に徹底せしむべきだといふに意見一致十一時半散會した

日本國鐵現業協議會に 飛行機獻納案提出 增俸運動撤回

【大阪國通】秋の聯合協議會で全國的に半年間の增俸要求運動を起す事になつた國鐵現業協議會では支那事變起るや銃後をかためむと立上り增俸運動は忽ち撤回されどころか南北支の戰線における陸海軍の活躍に刺戟され愛國鐵道號數機を國鐵廿二萬從業員の汗と報國獻金の努力によつて獻納すべしとの議案が全國支部から期せずして提出されたのをはじめ、國防獻金は給料の一部を割いては如何との議案が提出され、國民一般に非常な感動を與へてゐる

中國民衆に告ぐ（中）

弘報協會懸賞當選二等首席

齊々哈爾鐵路局　森次勳

中國民衆諸君！
斯の如き蔣介石新軍閥以下蔣介石の私黨として政敵排除や壓迫に狂奔してゐる藍衣社、陳立夫、陳果夫兄弟を中心とする文人派、CC團の如き此等一聯の徒は、如何にして斯る内情を隱蔽し民衆の反抗を避けようとしたか、實に抗日運動といふ民族的感情を刺戟し利用し、民衆の眼を國外に向けしめる事によつて自らの地位を守らうとしたのであるこれによつて諸軍閥の南京政府打倒を防ぎ、これによつて民衆の打倒政府の怨嗟の聲を防ぎつゝあるのである

（四）

中國民衆諸君！
問題は單にこれだけではないさらに恐るべき憎むべき事實がある、それは中國の斯る國内情勢を觀て取り、これを利用せんとしてゐるソヴィエトロシアの存在である、即ちソヴィエト・ロシアは中國共産黨に指令して猛然この抗日運動利用を計畫し實行してゐるのである

一九三五年中國共産黨は、ソヴィエト・ロシアの指令に基き「抗日救國のため全國同胞に告ぐるの書」を出し、爾來その方針に基き盛に運動を開始し、その翌年には早くも「抗日人民戰線」を組織したのである、この抗日人民戰線には軍閥、政治家以下大學、中學から甚しきは小學校に至るまでの學生、教授連、新聞記者文藝家、辯護士等が參加して全國學生聯合救國會とか全國各界救國聯合會等の名の下に彼等は民衆の煽動に努めてゐるのである

中國民衆諸君！
我々はこの抗日運動の背後に在つて狂奔する黑幕を特に注意せねばならない

諸君は共産黨が如何に恐るべきものかを承知であらうか實に共産黨の總本山ソヴィエト・ロシアは世界赤化を理想とし世界を赤化して悉くこれをソ聯の支配下におかうとしてゐるのであり、今や中國をもその渦中に押し込めつゝあるのである、それが如何に恐るべきかは全世界多數の民衆が赤化防止に死力を盡してゐることによつても知ることが出來よう

我々は全世界民衆の撤赤化努力によつて中國民衆が撤滅せられる事を恐れる、之は單なる杞憂であらうか、否、否此危險は多分に中國に存在してゐるのである、即ち中國民衆の異常な生活不安に乘じてソヴィエト・ロシアは中國共産黨に指令し、前述の如く盛んに活動し、又中國の或る地方にはソヴィエト共和國政府なるものさへ組織して、これを共産化し、赤化してゐるのである

諸君は中國の一部にかゝるソヴィエト地區があり、しかもその地域において諸君の同胞が如何に悲慘な、如何に苦しい生活を强制されてゐるかを承知であらうか我々は中國の新聞、雜誌において屢々報告されてゐるこれ等地域の慘憺たる事情を知る毎に義憤を感じ、中國民衆の全面的反擊を期待して止まないのである

諸君、所謂抗日運動なるものゝ背後には實にかうした人類共同の敵、共産黨の魔手が强力に働いてゐるのであるしかもそれが如何に危險であり、絕對擊滅を要するものであるかを知りつゝも蔣介石ならびにその一黨南京政權は敢へて彼等の協力を乞ひ、其脚下に伏してゐる諸君！人民大衆を犧牲とし自己の地位を保持するに汲々たる南京政府のかくの如き實情に對して諸君は何と考へられるであらうか、自己の地位の安全のためには如何なる手段をも辭せざる軍閥の存在こそ中國四億民衆の獅子身中の蟲である

諸君！われ〳〵は中國民衆が現在如何に悲慘なる生活狀態を續け死の淵に漂ふ如き狀態にあるかを知つてゐる從つて事の善し惡しを選ぶ餘裕もないだらうことも知つてゐる、暗黑と絕望に呻吟する民衆にとつては、好餌と假面を裝ふて來る共産黨の魔手が或は救世主の如くにさへ見えるかも知れぬと想像する、又恐らくその故にこそ諸君の一部は現に彼等に欺瞞され、彼等の頤使に甘んじてゐるのであらう

中國民衆諸君！われ〳〵は再びかゝる誤りなきを期待する、彼等を前者の轍として世界人類共同の敵に再び欺瞞せられざるな

（五）

中國民衆諸君！
斯く言へば諸君の一部の人々は英帝國主義や日本帝國主義の中國侵略は同じく中國民衆の敵ではないかと言はれるのではなからうか、われ〳〵はこの抗議に對してさらに話を進めて行かうではないか、われ〳〵は諸君の一部の人々が抗日運動家達の煽動に影響されて日本帝國主義の侵略云々と口癖に言はれることに對して先づその根本的誤謬を解明しておかねばならぬ（つゞく）

肉彈櫻井少將 奉天通過北支へ

肉彈の著者として有名な櫻井忠温少將は廿四日午前八時着列車で朝鮮經由來奉、直ちに同廿分發滿支直通急行に乘替へ不自由な身體にペンを携げ非常な元氣で北支戰線視察に向つたが驛頭で語る

支那事變の進展にぢつとして居られずとう〳〵やつて來た、北支戰線を巡歷しわが將兵の奮戰振りを具さに母國に傳へ文章報國の陣を張るつもりだ、この滿洲を通る度に日露戰役當時を偲んで感慨無量だ、今回の支那事變の重要性は決して日露戰爭に劣るものではない東洋和平を目指して全國民一致し暴支膺懲の聖戰に邁進せねばならぬ

平嶺齒科醫院　新京中央通（新京神社前）電③三三四二

雨宮氏客員 電業で推戴式

今回の改選で電業重役を辭任する雨宮技監は同社創立當初より功勞者なので同社では客員に推戴することに決定し二十四日午後二時より講堂において容員推戴式を擧行した、なほ同氏は吉田社長とともに二十六日午前十時發「はと」で離京の豫定である

商況欄 二十四日後場

株式相場

●大連株式（短期）

	寄	引
五品	一五、六〇	—
豆新	一九、一〇	—
東新	一四四、〇〇	—
日産	六九、三〇	—
滿鐵	四四、八〇	—
同新	—	—
鐘新	二六八、七〇	—
日新	五三、七〇	—

●奉天株式（短期）

	寄付	大引
滿取	—	—
東新	一四四、七〇	—
大新	八一、〇〇	—
日産	六九、〇〇	—
鐘新	五三、〇〇	—
五品	一五、三〇	—
豆新	二〇、〇〇	—
滿鐵	四五、〇〇	—
同新	—	—
電甲	二六、九〇	—
滿毛	—	—
日[illegible]	六一、〇〇	—
電[illegible]	—	—
化學	—	—

新京取引市況（廿四日後場）

現物	寄	引	出來高
高粱	—	—	
米高粱	—	—	
小豆	—	—	
玉蜀黍	—	—	

●先物	寄	引	出來高
●大豆			
九月限	五、九五	六、〇四	七二車
十月限	五、七〇	五、七四	四三車
十一月限	—	—	
●高粱			
九月限	—	—	
十月限	—	—	
十一月限	—	—	

手形交換高（二十四日）　六三一枚　一、三三一、一六一、四四〇

ニッケの冬物バーゲンセール

多少の汚れシミ付品を市價の半額程度

でシーズンに魁けて特別提供致します

年にたつた一回限り　廿五日より三十日まで

内容	提供値	市價
男兒セーター	二、七〇より	五、〇〇位より
女兒セーター	二、五〇〃	五、〇〇〃
男女レギンス	二、〇〇〃	三、九〇〃
婦人セーター	四、〇〇〃	八、〇〇〃
婦人用手袋	一、〇〇〃	二、〇〇〃
同マフラー	一、五〇〃	三、〇〇〃
同毛糸ショール	四、〇〇〃	八、五〇〃
同純毛シャツ	二、〇〇〃	三、八〇〃
タオルベビードレス	一、九〇〃	三、〇〇〃
子供防寒靴	二、七〇〃	三、七〇〃
子供毛皮付防寒オーバー	八、五〇〃	一五、〇〇
婦人防寒草履	一、九〇〃	三、五〇〃
同毛皮草履	二、〇〇〃	三、八〇〃
紳士用ワイシャツ	一、六〇〃	三、〇〇〃
同絹白ワイシャツ	一、七〇〃	三、五〇〃

其他　ネクタイ、ハンドバック、ステッキ　敷布、化粧ケース、はきもの　ラシャ、毛布等

大量奉仕致します

NIKKE ニッケ

ニッケ　大同大街

豫告
ますとよ 質流品大賣出し
期日　十月二日三日二日間
場所　太子堂
新京三笠町三丁目一二・五　ますとよ

電話番號變更御通知
今般弊社電話番號左記の通り變更致候間此段御通知申上候
記
新電話番號　代表　二一五六一一番
康德四年九月十七日
滿洲鑛業開發株式會社
新京特別市大同大街二〇七號

移轉廣告
今般業務擴張の爲左記新店舖へ移轉仕候間何卒倍舊の御支援御願申上候
新京東三條通五六番地
竹下工務所
代表　西田金二郎
電話③六七五二番

親切な店　タケヤ靴店　三笠町二　電(3)五二三六

特別市政諮問機關に 諸議會を設立
議員數は日滿十五名

新京特別市制は愈よ十月一日より實施され從來の自治委員會を廢し缺擡を一掃し諮議會を設立して市政の諮問機關となすこととなつたが諮議員の數は全部で十五名とし（內日本人側七名、滿人側八名）市政の圓滑なる運行を期することとなつてゐる、附屬地行政權移讓後は當然地方委員會も廢止され特別市から三名、附屬地からは四名程の割合で日本人有力者が官選に依つて諮議員に選出されるべく豫想されてゐる

渾河堤防に 協和林を植樹
…明年から五ケ年計畫で

奉天市公署では渾河氾濫の脅威を除去すべく中央の協力を得て總工費百五十萬圓で渾河大築堤三ケ年計畫を樹立、目下着々東陵、渾河鐵橋間廿キロの測量工事を進めてゐるがさらに堤防工事と併行して防水、防砂ならびに風致を目的とする協和林植樹五ケ年計畫を樹立、明年度より實施に乘出すこととなり、目下經費その他につき具體案を作成中である、この協和林計畫は協和會奉天市本部を主體とし、明年から向ふ五ケ年間毎年植樹節を期し協和分會、官廳、學校をはじめ、一般民間團體白系露人事務局等在奉五族十數萬人を動員し、延長廿キロの新設渾河堤防に沿ひポプラ柳、松等を大々的に植樹せんとするものである

遞送連絡の 鮮滿一如
滿洲國鴨綠江沿岸 郵便物一大速達化

【京城支局】朝鮮と滿洲間の郵便遞送連絡に就ては曩に釜山、安東間及釜山、京城間急行列車に依る遞送便の開設京城良等種々なる施設と改良を加へられたる外咸鏡北道の南陽咸鏡南道の惠山鎭、平安北道の中江鎭及滿浦鎭の各郵便局を外國郵便交換局に追加の上其の對岸滿洲國郵便局との間に郵便連絡の途を拓くなど遞送連絡の鮮滿一如を急速に實現して來たのであるが滿洲國側の鴨綠江沿岸地方は交通機關未だ備はざるため郵便局の遞送は人夫又は馬背に依るの外なく從つて多くの遞送日數を要し不便尠からざる狀態であるので滿洲國側では豫ねてより同地方に發着する滿洲國內の郵便物に對し其の速達を圖る爲め之を朝鮮側經由に依り遞送方の希望を有してゐるので朝鮮遞信局では鮮滿一如の精神に依つて滿洲國郵政を援助し且其の接壤地方に於ける諸般の取引を助長する意味に於て其の希望を容る事となり本年五月朝鮮遞信局に双方關係官集合の上打合せを行ひ其の後種々細目協定の協議を經て去る九月十一日双方正式なる協定成立調印を了し愈よ來る十月一日より之を實施することとなり茲に鮮滿遞送連絡に依りて鴨綠江沿岸滿洲國內郵便物に一大速達化を加へらるることとなつた

對滿少年移民
愈よ拓務省乘出す
來春早々實現の筈

拓務省の對滿移民五ケ年十萬戶計畫の先驅をなす本年度六千戶三萬人の移民計畫は、五百萬圓の豫算をもつて實行することとなり、すでに約三千戶の移民をなしたが、今回新たに大量の少年移民を實現することとなり、拓務省では滿鐵ならびに關東軍、滿拓公社などと連絡して積極的にこれが實施に乘出すことになつた同移民は主として地方農村から海外雄飛の勇心に燃える高等小學卒業直後の少年二萬乃至三萬人を募り、從來の如き內地の訓練所を通さず、直ちに滿洲に送つて現地において充分訓練をなし、將來有能な指導者たらしめようといふのであつてこれが具體案について廿二日滿洲より歸京せる安井拓務局長の現地調査に基き立案し、明春早々實現をみる豫定である

全鮮工業者大會

【京城支局】朝鮮工業協會主催の第四回全鮮工業者大會は廿日の理事會で協議の結果來る十一月一、二日頃平壤で開催することになり又提出議案も次の如く決定した

一、朝鮮內に軍需關係工場設置を要望す
二、各港灣の整備特に起重機の擴大設備を要望す
三、北支に對する輸出工產品の振興增加を企圖すること
四、工業技術者並に熟練工養成機關の擴充を要望す
五、時局に鑑み工業者率先して諸材料その他の消費節約を企圖し其の實效を收むることを期す

尚ほこの外各地の商工關係團體及會員よりも議案の提出を求め夫々取纒める事になつた

就航不安除去
北日本汽船、朝鮮郵船出張所 ウラジオに設置す

【京城支局】ソ聯の邦船壓迫激化により商船も閉鎖の餘儀なきに至らしめたが其の後北日本汽船朝鮮郵船の兩受命會社では現實の就航不安に鑑みソ聯海洋總理部との外交々涉成立し近く北日本及朝郵では同社の出張所をウラジオに設置駐在員を置くことになつた

讀者の領分（投書歡迎 稿不返）

新京湯屋組合に與ふ

今や國を擧げて五族協和の實踐運動に邁進しつゝある今日、いさゝか不審を眼を瞪らされるものの一つに入浴料金の差額がある。—日本人八錢外國人十五錢—

この外國人に該當する入浴者の殆どが、新京在住の白系露人であるのには驚かされるで彼等が富裕だからだとも決して云へぬことだし、又內鮮滿人以上に皮膚が穢いとも云へぬであらう。强ひて言分とするなれば、互體であることに因つて湯水を多く消費すると云ふことにもなるが、湯水の消費量を身體の大小に依つて決定することは餘りにも兒戲的な見解である。そのことは寧ろ公德心の有無に拘る種のものではないかゝ筆者は常に考へさせられてゐる。

兎に角、市井巷間の縮圖とも云ふに足る浴場に斯る反協和的料金表を揭げて得意然として構へてゐる湯屋業者に對して國家的見地よりして一考を求むる次第である（港開寺大造）

臺灣地方の 標準時改正に決定す
南洋群島も二部制に統一

【東京國通】臺灣、澎湖列島沖繩縣の八重山および宮古列島の標準時は東經百二十度の子午線をもつて標準時決定の規準とし中央標準時百三十度と一時間の時差をもつて西部標準を設けたが、交通經濟等の躍進に伴つて內地との時差は不便を來すので、政府は十月一日をもつて西部標準時との時差を撤廢することに二十一日の閣議で決定した、これに伴ひ諸官廳の執務時間、汽車、汽船の發着時間の改正が行はれることになつた、なほ南洋群島の標準時は現在西部中部南部の三部制度になつてゐるが、臺灣地方の標準時の改正に伴ひこれも明年一月頃より二部制度に改正し標準時の統一を期することになつた

本庄繁大將
夫人同伴十月七日着京
滿洲に於る日程

滿洲國溥傑氏結婚披露儀式に參列のため本庄繁大將は夫人同伴二十七日東京出發二十八日熱河丸で神戶出帆、十月一日大連に上陸するが滿洲に於ける日程は左の如く決定した

▲十月一日午前九時大連上陸ヤマトホテル投宿
▲二日午前十時發あじあで大連發午後二時四十二分奉天着瀋陽館泊
▲五日まで滯在
▲六日午前十時十分滿航飛行機で出發午後一時五分承德着泊
▲七日午前九時四十五分發午後十二時四十分奉天着午後二時四十七分發あじあで出發午後六時二十分新京着日滿軍人會館泊
▲八日午前八時發飛行機で出發十一時三十分淸津着午後一時自動車で出發午後四時羅津着泊
▲九日午前七時五十五分發午後零時四十五分延吉着泊
▲十日午前九時二十八分出發十時二十分圖們着午後零時四十五分發午後八時牡丹江着泊
▲十一日午前十時二十分飛行機で出發十一時五分綏芬河着十一時十分發十一時二十五分東寧着十一時三十分發午後零時卅分牡丹江着泊
▲十二日午前七時發午後六時五十分佳木斯着泊
▲十三日滯在
▲十四日午後零時十五分飛行機で出發午後四時五十分哈爾濱着午後五時十分急行で出發午後九時三十六分新京着日滿軍人會館泊
▲十五日から二十日まで滯在
▲二十一日午前七時三十分飛行機で出發午前八時四十五分哈市着午前九時發午後零時十分大黑河着泊
▲二十二日午前九時發孫呉、北安を經て午後十一時四十分チチハル着泊
▲二十三日午後零時三十分飛行機で出發午後二時ハルビン着泊
▲二十四日滯在
▲二十五日午前十時あじあで出發午後二時新京着午後五時三十五分出發
▲二十六日午後二時三十二分京城着泊
▲二十七日午後二時四十分發午後十時五十五分釜山着午後十一時三十分連絡船出帆
▲二十八日午前七時十五分下關着午前九時二十五分發
▲二十九日午前七時十分東京歸着

扶餘國婦分會 國軍に慰問袋

吉林省國防婦人會扶餘分會ではさきに分會大會を開催、國土防衛の第一線に活躍する滿洲國軍に感謝激勵文を送つたが、更に二十三日治安部を通じて國軍に慰問袋二百十八個を獻納した、この熱誠なる銃後の支援に治安部當局ではいたく感激してゐる

ナショナル 瓦斯コンロ

討匪行百五十粁
錦熱省境の癌、孫玉田匪を……
勇敢なる國軍が殲滅

朝陽縣南部、錦熱省境附近を中心に猛威を振つて匪行を逞うしてゐた思想匪孫玉田の一味約二百は錦州地區警備軍○○團によつて八月上旬以來漸次西南方に追はれ九月十九日長城線を突破して關內に遁入せんとしたところ國境警察隊のために激擊されて遂に潰滅するに至つたが、右警備軍○○團は討伐開始以來約二ケ月總行程實に百五十粁に達してゐる、この間三回に亙る激戰が兩者の間に行はれて勇敢なる國軍の眞價を遺憾なく發揮した、すなはち

第一次會戰 去る九月五日建昌縣東方の錦熱省境において國軍騎兵○○團及び步兵○○砲連は協力、該匪を包圍攻擊、山岳重疊たる地帶に七時間餘の連續攻擊に遭つた敵匪は死傷卅餘を出して西南方に潰走した

第二次會戰 九月十四日建昌、綏中縣境白眼林北側高地において再度敵匪に猛攻擊を加へ死傷者多數を出した敵は西方に潰走したが越えて九月十七日山叉山の省境を西へ西へと敵、敵を追つて進擊、增援の○木連の來着を得て協力、一齊攻擊に移り同日午後九時馬尾溝高地に達した、敵は死傷數十を出して西方に潰走したが翌十八日國軍の追擊いよいよ猛烈を加へ馬尾嶺の頭嶺の嶮を乘り越えて長城線にまで敵を壓迫し茲にさしもの頑强な孫玉田匪も軍警一致の包圍攻擊に潰滅四散するに至つた、右戰鬪にてわが方將校一、兵二の重傷者を出した

競馬

大穴番狂せ續出して 興味深きレース
秋競馬第三次三日目

新京競馬第三日目は聊か雨を氣遣はれた通り、第八競馬よりボツボツ降り出したが、馬場不良の程度までに至らず頗る興味あるレースに終始した當日に於ける番狂せは第四レースの早姬四十五圓五十錢の大穴を出し、第八レースに新京北斗十六圓五十錢、第十レースに金翅二十三圓八十錢、引續いて公武廿一圓三十錢第十二レースに觀雄卅六圓八十錢と連續高配當裡にレースは展開し、愈々興味ある本舞台に切迫して來た、第三日目の豫想は例の通り左記の通りであるが廿三日は全國新聞休刊の爲め豫想發表を出來得なかつた事を遺憾に思ふ、第四日目の豫想は充分檢討の上投票せられん事を希望する、尙當日の成績は左の通りであつた

▲入場人員 一、一二六名
▲馬券賣上高 四四、一七五圓
▲搖彩票 九、六六〇圓

出馬並に勝馬豫想

▲第一抽古二、二〇〇米

豫想	番號	馬名	重量	騎手
穴	一	第二三友	五五	吉滿
一着	二	勝駒	六三	落合
	三	八萬	六四	脇山

▲第二新抽方變二、二〇〇米

豫想	番號	馬名	重量	騎手
	一	松竹	五八	新原
	二	菊香	五三	前田
一着	三	華王	五八	脇山
二着	四	弘洋	五九	梶原

▲第三抽古方變二、二〇〇米

豫想	番號	馬名	重量	騎手
	一	滿鮮	六五	梶原
穴	二	公山	六三	落合
	三	秋風	六六	前田
二着	四	大江戶	六六	久保田
一着	五	新響	六三	濵崎
	六	一走	六六	吉滿

▲第四抽古二、〇〇〇米

豫想	番號	馬名	重量	騎手
	一	玉吹雪	五九	谷尾
二着	二	三治	六四	濵崎
	三	公流	六〇	落合
	四	松影	六〇	脇山
	五	奉天豐姬	六六	前田
一着	六	堅城	六六	新原

▲第五新古外馬二、二〇〇米

豫想	番號	馬名	重量	騎手
	一	初瀨	五七	甲斐（均）
二着	二	海星	六二	久保
	三	哈克登	五四	吉滿
一着	四	新泉	五六	梶原
	五	新長	六二	濵崎
三着	六	公主嶺菊姬	五三	甲斐（啓）
穴	七	鯉瀧	五五	淸水
	八	源石	五四	新原

▲第六抽古ハンデー二、〇〇〇米

豫想	番號	馬名	重量	騎手
	一	菊勇	六四	內田
	二	有田	六〇	淸水
	三	奉天鮮勝	六〇	甲斐（均）
	四	九千部山	五三	上原口
	五	勝	五五	谷尾
	六	長春	五六	脇山
二着	七	雲霞	六三	前田
三着	八	幸成	五八	高尾
	九	太公	五五	梶原
	一〇	惠六	五七	久保田
一着	一一	關花	六七	久保
穴	一二	三初	六三	吉滿
	一三	新勝	七〇	田中

▲第七秋抽ハンデー二、〇〇〇米

豫想	番號	馬名	重量	騎手
	一	新常陸	五三	甲斐（啓）
二着	二	鳥渡	六〇	甲斐（均）
	三	金大英	五三	前田
一着	四	泉山	六二	久保田
	五	公月	五四	谷尾
	六	東功	五七	高尾
穴	七	惠	六〇	梶原

▲第八新古外馬ハンデー二、〇〇〇米

豫想	番號	馬名	重量	騎手
穴	一	英貫	六八	高尾
一着	二	旭洋	六四	上原口
	三	新千鳥	五二	久保
	四	錦具	六二	新原
二着	五	一天	五九	甲斐（均）

▲第九抽古一、八〇〇米

豫想	番號	馬名	重量	騎手
	一	英飛	五八	甲斐（啓）
二着	二	公星	五九	梶原
	三	第六千代	五八	高尾
穴	四	夕風	五七	落合
一着	五	大渡	六二	甲斐（均）
	六	第二羽衣	五一	淸水
	七	新京輝	六二	久保
	八	榮昇	五六	谷尾
一着	九	金鎗	五四	吉滿

▲第十抽古一、八〇〇米

豫想	番號	馬名	重量	騎手
	一	常陸	六三	甲斐（均）
一着	二	英新	六〇	吉滿
	三	南天	五三	谷尾
二着	四	舞鳥	六一	新原
	五	眞力	五三	上原口
穴	六	第二矢風	五五	淸水
	七	秀輝	五九	脇山

▲第十一秋抽一、八〇〇米

豫想	番號	馬名	重量	騎手
	一	玉浪	五六	內田
穴	二	新光玉	五八	古滿
	三	光旭	五三	甲斐（啓）
	四	新福	五六	梶原
三着	五	九天	五七	谷尾
一着	六	惠駒	五二	久保田
二着	七	新京豆	五三	上原口
	八	勇力	五五	久保

▲第十二抽古障碍二、四〇〇米

豫想	番號	馬名	重量	騎手
	一	惠七	六九	新原
	二	新松綠	五五	吉滿
一着	三	一二三	六三	前田

第三日目成績

△第一競馬（二頭、二、四〇〇米）1快快（三分四〇秒）2壽 配當—單七圓六〇、搖彩1四二圓六〇、等外一〇圓六〇

△第二競馬（一〇頭、二、二〇〇米）1金嵐（三分一九秒三）2華王、3趙鵬程、配當—單六圓七〇、複1四圓九〇、2五圓八〇、3五圓四〇、搖彩1一四七圓八〇、2四二圓二〇、3二一圓一〇、等外七圓五〇

△第三競馬（八頭、二、二〇〇米）1金英（二分五九秒）2公主嶺菊姬、3雲絆、配當—單五圓六〇、複1五圓八〇、2二九圓七〇、3七圓三〇、搖彩1二四六圓四〇、2七〇圓四〇、3三五圓二〇、等外一七圓六〇

△第四競馬（三頭、二、二〇〇米）1早姬（三分三秒三）2三治、3大江戶、配當—單四五圓五〇、搖彩1一一五圓二〇、等外一四圓四〇

△第五競馬（七頭、二、〇〇〇米）1滿洲鶴（二分四九秒三）2北龍、3公流、配當—單七圓三〇、複1五圓八〇、2七圓六〇、搖彩1一八四圓三〇、2四六圓〇〇、等外一一圓五〇

△第六競馬（一〇頭、二、〇〇〇米）1拉麗德（二分五五秒）2鳥渡、3越、配當—單五圓六〇、複1五圓三〇、2六圓四〇、3七圓四〇、搖彩1五三二圓一〇、2一五二圓三〇、3七六圓一〇、等外二七圓二〇

△第七競馬（七頭、二、〇〇〇米）1武勇（二分四九秒二）2公山、3八萬、配當—單九圓八〇、複1七圓四〇、2一四圓一〇、搖彩1二五八圓五〇、2六四圓六〇、等外一六圓一〇

△第八競馬（一四頭、一、八〇〇米）1新京北斗（二分三一秒二）2一貫、3三初、配當—單一六圓五〇、複1七圓六〇、2六圓八〇、3一六圓九〇、搖彩1六二二圓七〇、2一七七圓九〇、3八八圓九〇、等外二〇圓二〇

△第九競馬（五頭、一、八〇〇米）1九八（二分四四秒一）2新福、3光旭、配當—單八圓、複五圓六〇、2一〇、搖彩1二二五圓二〇、2五六圓三〇、等外二三圓四〇

△第十競馬（六頭、二、〇〇〇米）1金翅（二分四一秒一）2銀嶺、3新長、配當—單二三圓八〇、複1八圓七〇、2八圓七〇、搖彩1二三〇圓四〇、2五七圓六〇、等外一八圓

△第十一競馬（一一頭、二、〇〇〇米）1公武（二分四九秒三）2舞鳥、3英新、配當—單二一圓三〇、複1七圓、2六圓一〇、3七圓六〇、搖彩1六〇四圓八〇、2一七二圓八〇、3八六圓四〇、等外二七圓

△第十二競馬（四頭、二、〇〇〇米）1觀雄（三分二六秒）2新松綠、3北疆、配當—單三六圓八〇、搖彩1一二八圓等外一〇圓六〇

圖們八月の 手小荷物狀況

本年八月中における圖們站の旅客及び手小荷物發着狀況左の如し

一、旅客

	本年	前年	增加
乘車	一六、八三六	一三、八六六	二、九七〇
降車	二一、九二八	一四、三〇〇	七、六二八
通過	九、〇三九	六、二五一	二、七八八
合計	四九、七九九	三三、九四六	一五、八五三

二、手小荷物（單位箇）

		本年	前年	增加
發送	小	三、八二六	二、七九五	一、〇三一
	手	二、四七四	二、二一〇	二六四
到着	小	二、九五四	二、七四〇	二一四
	手	二、四四一	一、八六一	五八〇
中繼	小	一三、六三四	六、三五九	七、二七五
	手	一一、四三九	四、六八四	六、七五五
合計		三六、七〇八	二〇、六五六	一六、〇五二

而して旅客運賃、手小荷物遞送賃等客車收入においては本年八月は三八、七七七圓、前年は三八、二一六圓で、この方は五六一圓の增加に過ぎない注目すべきは事變影響の懸念一掃で旅行團の激增しつゝあることこれである

滿洲國足球隊 最初の勝星… 4—3

【名古屋國通】滿洲國足球隊對全名古屋軍の蹴球戰は、廿三日午後三時より鶴舞公園運動場において滿洲國軍先蹴で擧行、兩軍とも元氣一杯に接戰を演じ、四對三で滿洲軍來征以來最初の勝星をあげた

新刊書雜誌 巖松堂書店

新発売 ㊥福の タクモノ商品券
御贈答 御見舞用に御利用下さいませ 一圓より各種
新鮮便價の店 銀座新道 丸福果園店 電(3)六三二六

福モナール
モルヒネ 其の他 鹽類中毒に
モヒ中毒の如き原因一定せざるものに單味藥物を用ふるも効なき場合の少なからざること又は其等治療劑に習慣となる結果何れも効力充分ならざるに惱むことは日常經驗せる所でありませう。斯る場合福モナールの如き綜合的に奏効する藥劑を御選び下さい
發賣元 大阪道修町 株式會社 田邊商店
製造元 順天堂醫化學研究所

洋品と雜貨 三笠町 赤木洋行 電③二二七三 六九三三番

京染好季節 御案內
本年秋冬新柄見本數千柄到着
白生地別誂京染豫約
染代割引期間（九月一日より十月十五日迄）
無地染無料、形染、紋附染半額
本年流行東雲織白生地二百反限り十五圓也
外に變り生地大勉强
新京吉野町銀座新道 ㊂三光京染呉服店 電話③五二六〇番
御電話次第染替一點でも早速參上致します

綠醫院 住吉勝也 長春大街三〇二護國般若寺筋向 電②一九一六番

清酒 白鶴 嘉納合名會社醸造

家庭

秋のお洒落

爽かな訪れも髪には非常時

優しき手入を待つてゐる

この頃の傾向は？

海水浴や何かで、散々に虐められた髪、さうでなくても秋は落毛の多い時なので、御婦人方は老ひも若きも、一年中で髪に一番傷む時です。

洗ふ材料とあごの手當

洗髪に はアルカリ性の強くない石鹸よりも、矢張り日本固有の椿のカスとかふのりを使ふが、素人方には一番無難でせう。新しいところではオイルシャンプーですが、これは先づブラシで埃を拂ひ、タオルでよく蒸して油を滲めて頭の地から先までよくしませ、指先で毛の根元をマッサージするのです。後のゆすぎは微溫湯でして頂き度い。二、三回洗つた後、レモンの汁かお酢を少量入れますと、驚くほど毛に光澤が出てしなやかになります。毎日のお髪の手入れも怠らぬやう願ひます。日本人は櫛には馴れてゐますが、ブラシも重寶なものです。粗くて剛いのと、細くて柔いのと二通り揃へて置き、先づ粗い固い方のブラシで頭の地をよく刺戟し、油をつけてから柔い方でよくなでつけますと、ふつくり髪になります。

パーマネントと髪飾り

流行の 中心はパリー又はアメリカですが、日本に入ると矢張り幾分日本化されて、尖端的に過ぎる容はまだなかく現れません。然し一頃流行つたシングル・カット式の短い斷髪からだんく肩の上までたれたセミ・ボッブが又少し短くなつて、この頃は髪の中心は上へくと移動して來ました。下の方でカールしてまとめるのはもう流行後れです。それどころか頭の中心部へ向つて高く盛り上つてゆく傾向です。しかも女性的な髪飾りが復活してベルトや花飾りが盛んに用ひられ出しました。秋風か立つと一緒に女らしいたしなみが女性の胸にも生れて來た證據でせうか。

非常時の力強さとおほらかさが好評

今秋冬紳士服の流行を見る

今秋冬の紳士服の流行は全體を通じて無理のない自然の曲線美を現し、非常時に處する男性としての力強い感じを多分に持つたものです。襟は返りを大きく長めに外へ幾分丸味を見せます。肩幅は身をやゝ狹目に、袖の上部を太く丸みを持つて自然のまゝに肩に上り、身と袖と合せて肩幅を廣く力強い感じを出させます。胴幅を廣めに張らせ、下胴でぴつたり體につけ腰の自然の丸みを現して裾でしつくり尻部につけます。

◇……**ダブル**……◇ ブレストはお丈けの高い人にお奬めしたいスタイルです。チョッキは丈けを短目にいたします。ズボンは一時流行したセーラーズボンの上下を逆に行つたものといへませう。腰部はゆつたり大きく仕立て直線的に下げて口を細くします。口の太さは十八インチ位がころ合でせう。

◇……**オーバ**……◇ ーコートは袖の上部を太目に襟を大きく返し上胴をゆつたり仕立てます。これだけは従來より幾分短く膝下三インチ位が適當です。ダブルブレストは胴廻りをより以上ゆつたりとし、袖先にかぶらを見せたラグラン型が青年紳士間の流行になりませう。なほ背廣、オーバー共に目立つた流行として背へバンドをつけ、あるひはひだを取つたスポーツコート型が増加しませう。

生地 はウーステッド、サキソニー、セットランド、トウキード等、オーバーはキャメル、パイルラングン型オーバーにはスポーテックスのチェックバック等

色合 は茶が下火になつて紺と鼠系統時代が現出し

柄合 は青年向としては棒縞チョークストライプ、中年以上としては小格子か霜降りが好適です。

秋のソフトは鋼鐵色

こゝにも事變の影響

（色） 戰時風景が中折帽にも影響して今秋はスチールグレー（鋼鐵色）の横行です。從來よりグレーの色がぐつと濃くなつて男らしい鋼鐵の感じが強く出てゐます。茶はグレー六に對する四の割合。これも純粹の澁い茶でオレンヂや赤味を帶びた派手な茶は影を消しました。

（型） 鉢切り八割、活潑な男性味がこのまゝ現れるためです。山の高さは今春と大差なく五インチ二分の一、つばの廣さはやゝ廣目で二インチ十六分の三見當、リボンの幅はやゝ狹目で一インチ八分の七中心

（値段） 春物と大差ないが事變のため今秋兎の毛がことごとく徴發されるのと輸入統制により舶來品の減少から國産帽は今多から來春にかけて一割程度の値上げが豫想されるでせう。

小兒科專門　太田医院　新京神社南橋　電③3839

繪トガクブチ　新京ギンザ　乾額縁店　電③二三九〇番

けふの番組

（M・T・C・Y 新京放送局　廿五日（土曜日））

朝

六、二五　ニュース（東京）
六、三〇　ラヂオ體操・入港船のお知らせ（大連）
六、五〇　中華滿洲語講座（大連）講師 秩父固太郎
七、一五　朝の音樂（大連）
七、四五　建國體操
八、〇〇　氣象通報（東京）
九、〇五　經濟市況（東京）
九、三〇　經濟市況（東京）
一〇、〇〇　家庭講座（大連）讀書と照明　加藤一郎
一〇、二〇　料理獻立
一〇、三〇　家庭メモ
一〇、四〇　經濟市況（大連・新京）

晝

一一、三五　經濟市況（大連）
一一、四〇　經濟市況（東京）
一一、五九　時報（東京）
〇、〇五　晝の演藝（大連）　志摩清子　ピアノ伴奏　ポロダブキナ
獨唱
一、日本陸軍の歌
二、敵は幾萬
三、軍艦
四、シューベルトの子守唄
五、荒城の月
〇、三〇　ニュース（東京・新京）
一、〇〇　經濟市況

夜

二、〇〇　競馬實況（新京競馬場より中繼）（大連・新京）
三、〇〇　經濟市況（大連・新京）
三、四〇　經濟市況（東京）（競馬を中斷す）
四、〇〇　ニュース（東京、新京）
四、三〇　經濟市況（大連、新京）
四、三五　天氣概況
五、二〇　ニュース（鮮語）
演藝鮮語
六、〇〇　子供の時間（東京）　うたのおけいこ（一）子供のテキスト九月號特選童謠　黒澤貞子
かへるとおへそ　矢野みちを作詞　弘田龍太郎作曲
六、二〇　コドモの新聞（大連）
六、二五　講演　植林事業と鳥獸の保護　農林省山林局　農學博士　内田清之助
七、〇〇　ニュース（東京）・告知事項・番組豫告（新京）
七、三〇　國民協力講演第四日　國民精神總動員に際して（東京）　緒方竹虎
八、〇〇　（大阪）銃後の夕　高石鎮五郎
落語（東京）　上海　桂小文治
八、二〇　詩吟（東京）　從軍手帳
八、三五　ニュース物語（東京）　若き荒鷲は猛る　荒牧芳郎　和田信賢
八、五〇　映畫劇（東京）　進軍の歌　岩崎昶作　齋藤良輔脚色　佐分利信　川崎弘子　廣瀬徹　桑野通子　外大ぜい
九、三〇　時報・ニュース・氣象通報・ニュース（東京）
一〇、〇〇　告知事項・番組豫告（新京）
一〇、一〇　ニュース再放送（哈爾濱）
一〇、三〇　北滿の時間（哈爾濱）
一一、〇〇　滿語ニュース・講演・音樂

アナウンサー　宮岡（朝）　上森（晝）　佐藤（夜）

ラヂオの御用は　東京無線　電③四九二〇・五三八九番

國防献金

關東局扱ひ

△三十圓―撫順近江亭內近江亭仲居一同△五圓―勝村サダ△二十圓―撫順友の會山下喜志子外一同△二十圓―同一市民△三百圓―同瀧谷龍雄△二百圓―同神田藤太△二百圓―撫順炭鑛庶務課滿人從事員二六二名、經理課同一二五名、工作課同採炭課同一九九名

關東軍恤兵献金

△十六圓四十五錢―新京萃文女子中學校職員生徒一同、△十圓二十四錢―新京商業學校購買部一同、△百圓―京白線王府土谷伊助、△九圓十五錢―新京普通學校手工製作兒童一同、△十圓七十錢―洮南扶輪小學校及街基分校職員一同、△十六圓卅三錢―大陸科學院哈爾濱分院職員一同、△廿圓―哈爾濱長田八重子、△十五圓―同某タタール人、△二圓五十四錢―永德長谷川ヒデ、△十圓―同小松好子外三名、△卅圓―同三宅節二、△百圓―同尹日南、△同佐野瀧藏、△廿圓―同貝瀬健三外二名、△五圓十四錢―同鈴木善吉、△五十五圓廿錢―匯春哈達門朝鮮人民會、△十七圓―在滿洲國日本帝國領事館員一同、△廿二圓卅五錢―松樹公學校生徒一同、△廿圓―瓦房店國生フミ子

一名、運輸事務所同七二六名△百圓―工事事務同六八七名△百圓―撫順馬主會蜂谷文平△百圓―撫順市代表清水藤太△百圓―撫順中央市場株式會社△五十圓―撫順中央市場小賣組合員一同△三十圓―撫順市場株式會社從事員一同△五十圓―同山口クニ△五十圓―同星野長城△三十圓―同中村富枝△三十圓―同田畑吉兵衛△五圓―同成合靜子△二十圓三十錢―撫順地方事務所鮮滿從事員一同、撫順各小學校滿人從事員一同、撫順青年學校、公學校滿人從事員一同、撫順共立醫院、保健所圖書館滿人從事員一同△二百圓―同川路喜平△百十圓―撫順大谷派本願寺代表廣部課△五十三圓五十錢―撫順老虎臺國婦分會代表向井惠子△四十五圓―滿鮮抗木株式會社撫順出張所山下通政、上田朝司△廿圓―同濱屋茂兵衛△二十圓―同山本慶造△十圓―奉天木山一郎△百圓―同辻儀鄕△五圓―同森崎鶴次郎△百圓―同松村美知△十五圓―同春日デパート從事員一同△五圓―同藤田傳喜△五十圓―同三有公司店員一同代表橋本富士夫△五圓―同石川亥三男△二十圓―同堀江淺安△十一圓―同第一公司標草部從事員一同△二十圓―同都カン△百圓―鐵道總局皇姑屯鐵道工場組立廠日本人從事員一同代表田計補△十一圓五十錢―同大道寺ハル△五圓四十三錢―同第二小學校生水澤外四名△三十圓八十錢―同鐵道總局工作課客貨車內西塔會會員一同代表加藤進△三百圓―奉天飲食店組合一同代表西村一郎△三十圓―奉天神社神職一同代表山内祀夫△百圓―大倉商事株式會社奉天出張所員一同△二十圓―同市川藤作△二圓―同鐵興夫、同貞夫△二十圓―同中和洋行一同代表昆九郎△八圓四十錢―中和洋行タイピスト養成所生徒一同△二圓五十錢―同彌生小學校市來崎まち子△百圓―奉天紙會會員一同代表大野竹次郎、内田德民

皮膚泌尿　性病　外科　同仁医院　醫學博士　市橋貞三　新京富士町二丁目　電③2606番

少女倶樂部（秋の増刊）

◇少女倶樂部秋の増刊號は、少女向雜誌とは云ひ乍ら、さすがに時局を反映して、相當に軍國調を滲ませてゐる。

◇中で、最も見應へのするのは陸軍省新聞班の大久保少佐校閲の「支那事變グラフ」であらう。グラフではあるが説明は特に少女向きに出來てゐるところなど賞めてよいものだ。

◇「萬年筆か犬か」佐々木邦「黒豹の怪」小山勝清「戰國會津唄」山本周五郎「勝者への寶冠」小山莊一郎「空飛ぶ道」田郷虎雄「海援隊の少女」小山寛二「報恩の喇叭手」楠瀬正澄「姉弟と愛犬」太田黒克彦「天晴れ海國の華」池田宣政「空腹行進曲」南達彦「默り坊」金子光晴「白百合變化」下村悦夫……

秋の美術 二科展評

戸川滿夫

昔から二科展は公衆の低俗な好奇心の餌食に、新奇な様式のいゝ加減のものと本質的なものとを區別することなしに並べるのが常である。これは時代の感情の只受動的なセンシユアリズムとして新しい繪畫様式を取り扱つて來た罪であつた。所謂前衛派の部屋では、伊藤久三郎氏の二點は表現に作者の意圖してゐる焦點も的確な表情を持つて居りこの展覽會の秀作であらう。「雨」も「振子」も具象性が生々と夢に變じて曖昧でない純一な表情が持つて居る。マテイエルも落ちついてゐる吉原治良氏の數點も、夾雜物のない混濁しない純粋さが畫面に出てゐるのがよい。名井萬龜氏のアブストラクションも獨特の青の偏愛が强い線と結んでユニイクな美しさを示してゐる。

◇

印象派の血統をひいてゐて而も兎も角も新しい表情をめざしてゐる作家の中に、島崎雞二、岡田謙三の兩氏が注目されるであらう。この展覽會を一巡して島崎氏の「川邊」といふ一人少女の立つてゐる作品など印象に殘る作品である。これは様式の新しさといふよりは、エスプリのきりりとした清冽な波紋が畫面を支配して畫面の部分的破綻を掩うてゐる。繪も以前より遙に强くなつた。併し他の二點は失敗。岡田謙三氏の諸作は、甘美な色彩と表情とを持つてゐるが「つどひ」は殊にしまりのない鈍さが目立つ。群としての解釋が乏しく、マテイエルも平坦に流れて了つた。「海邊」は素朴な人物のモーテイウをとり扱ひながら甘美な都雅さに成功してゐる。島崎、岡田兩氏の作風とも様式に於ける根本的な新しい出發點から出てゐるものではなくて單に畫面の表情の情緒的な特異さだけである。だから畫風の次第に完成して行くに從つて、段々アカデミックな風貌が畫面に露出するに至るのは遺憾である。

◇

中川紀元氏は一時雜雜なスランプに墜ちてをり、今尚その名殘がないわけではないが「白衣の少年」といふ作品など、比較的的確な表現を以て不要な夾雜物を防いでゐる。前田氏の今年の出品は凡作、坂本繁次郎氏、熊谷守一氏の作品も例によつていつもの一人言を云つてゐるに過ぎぬ。宮本三郎氏の「敏張」は畫才の輕跳さが、比較的目立たず繪にねばりもあつて强い。野間仁根氏の「夏の淡水魚」は智才が夢を織り混ぜて、愉しい畫面を作つてゐるが畫面は薄手な感銘に止まる。

◇

一般出品作品 殆ど五分の四が煤けた塵のかかつた印象派風な寫生畫である中に、北川民次氏のメキシコ作品數點は興深く見た。繪畫は、いかに近代化された表情を持つ作品でも、原始的な吾々の肉體に觸の紐をつないでゐなければ、何の感動も與へ得ないのであらう。

戯の起因、變化

演劇親話會記錄（一）

張燕卿 今日は演劇親話會に出て何か演劇の話をしろといふことを樂さんから話がありましたが私は專門家でないから專門的な知識は充分ではない、それで愛好者といふ立場でお話を致し度いと思ふ。

△…**戯を話す** のには先づ音樂の方から云ふ必要がある。最古といへば堯舜から話は始まることになるが其頃のことに書經に出てゐる八音克く諧らぐといふ句がある。これは音が黄鐘とか大呂とかの八音に分かれることを云つたもので今日のドレミハに當る。此の音調が基礎になつて音樂が發達する。例へば詩經でもあれば大體周時代の唄です。古代では唄つたものです。それから樂を經て漢になると詩が發達してきて、詩と樂府が分れることになる。さうして樂府は音律に合ふが詩は音樂から離れてきて六朝から唐になると五言絶句とか七言律とか詩として來の從は段々嚴重になつて來るが遂には音樂とは全く關係が無くなつてしまふ。この唐の中世に玄宗皇帝といふ方が居られた。楊貴妃で有名の皇帝である。

△…**此の皇帝** の時宮廷に多くの伶人を置かれた。後の梨園の弟子といふのは之れから興る。其時は戯劇が盛に行はれたのである。唐から宋時代になると新に詞といふものが起つて來るが、詩はもう韻律から離れてしまつたから詞によつて管絃に合はせて唄ふことになつた。然し詞は中々六ケ敷い。そこで元時代になると戯曲といふものが勃興して來る。この戯曲は一に元曲といつてゐる。唄に言葉が入つてきて戯らしい體裁を備へてくる。日本でいへば能樂の様なものです。之れが更に分れて南方に新に興つたものが南曲で、元曲は北曲となり南曲、北曲が對立することになる。然しこれは音調の違ひもあるが系統の相違もある。つまり南曲は傳奇を指し北曲は元の雜劇を指すことになる。明時代のこの南曲も清朝になると矢張り通俗的ではなくなる。そして北京が中心になつてからは北方音の胡弓を加味された皮黄が盛になる。ところが現在ではこれが非常にまづい。ア現在には音樂なしと私はいひたい。曲本もあるが一種の職業として生活してゐる者も自分の都合のいゝ様に書いたのみで全然駄目だ。どこがリズム音律であるか判らない。一字も讀めない人々を喜ばすだけで一番高いところから落ちるところまで落ちたものだから値打ちはない。たゞ殘つてゐる文廟のお祭、あれは

△…**學問的で** 音律的說明が學者には出來る。三千年前から殘されてゐるものは唯それだけ、だが藝人には說明は出來ません。私は無聊だからやつてゐるだけで、あれを改良してどうするとかいつたところで駄目です。事變前私が遊んでゐるとき樂譜を作らうと思つたが、そのためいろんな人を呼んできいて大分たくさん作つたが九月十八日から政治に奔走して忙しくなつたので遂に燒いてしまひました。それは例へ殘つてても役には立ちません。

戰線雜感

小野寺清子

いさゝかの功に醉ひしか宋美齡夫を凌ぎて領袖を叱咤す

さかしらの女さかしも喧々とあがる誹謗を如何に聞きしや

遼難の從軍記者は三段ぬきにかゝげありたり血路の記事を

死場所を得て幸なりと戰死者のうからはなべて涙御ふる

大君にいのちさゝげて悔ゆるなきもの ゝふの國尊かる國

戰線にも風雅忘れずくさむらに笛吹ける民を羨ましく思ふ

敵九機射落せし空の若猛者に撫談あまたと聞くはたのもし

戰ひは恐ろゝに足らずしかすがに侮り難きデマの巧みさ

的はづれの愛國心に尊かるいのちむざ〳〵と捨つる民あはれ

（九月廿三日詠）

國防献金川柳募集

時局多端の秋、國防献金の一端として又支那派遣皇軍將兵慰問の意味を以て左の通り國防献金川柳を募集致します御贊同の上多數御投句下さいます様お願ひ申上げます

△課題 支那派遣皇軍慰問の句
△締切 十月五日着便（一人一句迄）
△献金 投句者は十錢（二錢切手五枚）献金封入のこと
△慰問 集句は「長春」誌及新聞に發表すると共に印刷となし國防婦人會を經て慰問袋に封入支那派遣將兵に川柳慰問をなす（献金領收は發表を以て代へます）
△宛先 新京八島通り四六 川柳國都吟社「國防献金川柳」と表記せられたし

産婦人科 內科 性病科 齒科
河野醫院
醫學博士 河野省二
九州齒科醫學士 鄕關之助
主任産婆 天野ラサエ
入院往診隨意
豐樂路中央飯店前 三中井東半丁

産婦人科 性病科
沖津醫院
院長 醫博 沖津亘
寶町二丁目 電(3)5689

日日案內
廣告◇三行一回金六十錢
◇波欄度一回金四十錢
◇五行一回金八十錢
料◇十行一回金一圓八十錢

雜件
代書 民刑訴訟會社設立手續タイプ印書は河峯前日滿堂で電③二四五四
代書とタイプ印書は迅速確實な領事館正門前滿洲堂で 電③五一三六
會計一係及洋裁生と洋裁に經驗有る方求む男女不問吉野町中山婦人服店
補滋上極 日本橋通 國際藥局 クエン酸 電③五三九五番
燒付（寫眞複寫）新京中央通四通り 電③五八二五番
カメラ中古買入交換歡迎 東二條通大黑屋 電話③二五四八番
簡易宿泊所 城內東四馬路二八公濟源社 電②一七五〇番
貸店舖 朝日通八一番地御希望の方は下記へ 大阪清水製作所 電話(3)四九八二番
ダンサー 未名經驗二〇叢者成ス入社簡單好遇ス午後二時ヨリ五時迄本人來談 扇芳會館
サック 風化し易く用をなさざる品多し御用は專門の當店に限る 富士町二ノ一五
新京名物 性の百貨店
三省堂製本所 帳簿專門 電(3)三三三四番 三笠町三ノ九

募集
人を雇はれるなら本會へ 東三馬路無電臺下 電(2)一〇八五
自彊會本部（平井）失業係頭に迷うものは本會へ男女を問はず

永樂派遣婦會 電話開通 ③六四〇二 目下大多忙に付會員大募集 永樂町八島小學校前横入
謠曲 寶生流謠曲 幸清流小鼓 教授 毎土曜日午後六時より 寶生流幸清流 祝町太子堂 申込所祝町二 大一カバン店 電話(3)五〇九六
タイピスト 生徒募集 菅沼タイプ綜合教授 日本タイプ 入學隨時 新京新發路（帝都キネマ前）菅沼タイプライター 滿洲直賣所 附屬日滿タイピスト學院 電(2)四四五二番 四四五三番
入會隨意 慶應看護婦會 新京梅ケ枝町三ノ十 派遣婦會 電話3五六六九番
あんま 東一條橋詰 九州堂療院 電一③六五〇九

營業
大募集 各一般女中及 臨時女中、看護婦、女給仕、女店員、女事務員、タイピスト其他雇主及求職者は至急申込れたし 女は（女子專門）の 新都職業紹介所へ ダイヤ街梅ケ枝町一ノ一四 戸板ビル 電④六七〇九番
なべ料理 割烹 新京 電3二六〇一
ロシヤ菓子 內地みやげ電話即時配達 中央通二十一 小包發送 勉强引受 三泰公司 電(3)二七四七
大和運輸公司 トラックに依る運搬 日之出町九ノ二 引越及倶樂土木材料一般 農畜物糧袋の準備有 電3六九〇八番
質 屋二ノ三九 福二四 町五五 七船③ 入電
お茶と お茶道具は 新京吉野町二丁目 みどり茶園 電③四七七〇
ほねつぎ 中央通り 警察本署前 末松接骨院 電3二一二〇三番
ほねつぎ 滿洲病院東正門前 今辨慶整骨院 電話③五三六一番
家傳お灸 ◇脚氣 △ロイマチス ◇淋病 △胃腸病 ◇婦人病 △關節炎 ◇神經痛 △痔疾 中央通大阪商船横 ハリ灸專門 清水鍼灸院 電話③六七二七番
乳もみ マッサージ專門 溝田弘爾 電話③六七二七番

新京の完備 新京 犬猫病院 院長 田島 助手 佐々木 東三條通四 滿鐵病院東 電話(3)五四二二番
タイプ印書 飜譯・立案 謄寫・代書 新滿社 祝町二ノ一四 電話③三八七
看板ハ 玉江 電③二八二八 新京キネマ前
肺 肋膜、腹膜、胃腸、胃潰瘍 其他家傳良藥あり 奉仕堂藥房 三笠町一丁目二四 電⑧六一三六番
ハリ・灸專門 新京鍼灸治療院 松浦セイ子 永樂町一丁目四（寶山洋行前） 電話(3)六二七八番
鍼 あんま 灸 中央通 九番地 電(3)五八六七 五八六五 高橋治療所
男女あんま 家傳名灸 淋病梅毒 五回治療後無効返金 外傷性諸病 快喜堂 吉野町二ノ二 電③五二六〇
割烹 溫泉料理 新京ダイヤ街 溫泉閣 御宴會特に御相談 三月會七品酒二本付

庭造りと盆栽 造園請負 盆栽園 新京新發路二〇七 植樹園 電(2)四七五〇
質 質屋御用 極簡單 愛知屋
質 新京古衣裳 冬物切 見大 マストヨ 質店 益豊 三笠町三丁目一五 電3二七七七番
質 第七博多屋
質屋のご利用は是非！ 第一親切 祝町三丁目七（銀座新道）博多屋へ 電⑥六三六四
自動車賣物 三四式 シボレー 一台 三四式 セダン 一台 三五式 ダッヂ 一台 三四式 ベビーフォード 一台 三〇式 インターナショナル 三台 三五式 シボレー トラック 一台 三六式 フォード トラック 二台
御不用御拂下げの場合は電話又はハガキにて御知らせ願度早速店員御伺ひ仕り御相談可仕候
營業科目 各官衙會社拂下 各自動車買入 國産自動車 解體部分品賣 各種發動機修理 蓄電池及電裝修理 改良荷馬車製造
三共洋行 新京大經路五一 工場 新京大經路四二 電②五三八八

三色羊羹 新京輸入組合加盟店 和洋菓子 峰長春堂 電話三一三一九一番 電話三一五四四七番 同 市場內支店 電話三一二八四二番
東京式 米久 小料理とスキヤキ 召上りませ 朝夕！涼氣の折 ぜひ御立寄下さい お家族連れに 御會合に 二十人迄小集會を 極安値に出來ます 東一條ダイヤ街入口 電③三九三一番
新京唯一の壽しの立喰 氣分の新八 特に皆樣へ 晝間奉仕 二十錢（盛壽し 汁 香の物）新京銀座裏通り ぜひ御試食を乞ふ 新八
滋養强壯エキス 國光 本品特長美味最も小兒に適應し下痢胃腸病を豫防す 家庭衛生經濟品なり 吉光堂療院 浪速町二丁目十八番地
鍼灸 浪速町二丁目十八番地 東二條交番前 吉光堂療院 電③三七三六
金融
公認 電話即時金融 電話賃貸便利扱 取扱一切迅速 帖名其他多額貸借賣買は老舗なる當社へ!! 東一條通り四六 新京土地建物會社 △電話用達部 電③四八二八
營業科目 賣買 金融 月賦 賃貸 ▲金融即時長期秘密 ▲僅なアタマ金でお買入れができます 入船町一ノ九 電③六二六七 荻本電話店
新聞の御申込は 電3・三三〇〇

大阪商船出帆
門司、神戸（大阪行）（△印は廣島寄港）
大連丸 九月廿六日
吉林丸 九月廿七日
うらる丸 九月廿九日
青島丸 九月三十日
扶桑丸 十月一日
熱河丸 十月三日
率天丸 十月四日
うすりい丸 十月五日
黒龍丸 十月 日
三角、鹿兒島・沖繩行
貴州丸 八月十八日正午（午前十一時大連出帆）
●切符發賣所
滿鐵及國鐵主要各驛並各地ジヤパンツーリストビユーロー案內所
船車連絡往復切符は汽車二割引、汽船一割引、通用期間二ケ月
大連より乘船往復切符は復路運賃二割引、通用期間三ケ月
●專屬荷扱所
國際運輸會社各地支店
大阪商船株式會社
大連支店 電2一一五一
奉天事務所 電3四〇八九
新京事務所 電3二三一六
哈爾濱事務所 電 七一一〇

北日本汽船出帆
新潟直航
●嘉義丸（月三回）
每・九ノ日出帆
雄基發前九時
清津發後五時
●國鐵南滿鐵主要驛並ニJ・T・B ニテ內地各指定所

日本海汽船出帆
敦賀直航
●さいべりや丸（月三回）
每・一ノ日出帆
●滿洲丸（月三回）
每・六ノ日出帆
雄基發前九時
清津發後五時

九州行近道
大連より 千歲丸 十日、廿日、卅日 午前十一時發
淡路丸 五日、十五日、廿五日 午後四時發
長崎 鹿兒島
一等 二八圓 三二圓
特三 一四圓 一七圓
三等 一二圓 一五圓
近海郵船
滿鐵主要驛及びビユーローにて九州各驛行船車連絡切符を發賣致します

大連汽船出帆
青島上海行（青島丸 大連丸 奉天丸 天津丸）九月廿二日 事變のため當分休止致候
天津塘沽行（長平丸 濟通丸）十月五日
龍口行 船客搭載（龍平丸）當分休止
芝罘 高雄行（山東丸 山西丸）九月三十日
敦賀 伏木行（河南丸 河北丸）九月 日
滿鐵及國鐵各主要驛並にツーリストビユーローにて船車連絡券發賣
大連汽船株式會社 新京事務所 電③一〇三八番

N―31
健康化粧 ホルモン應用
銃後の女性へ！
非常時です！ 一層身體を健康にして銃後の護りをかたく致しませう！ お化粧も簡單に早く出來て、キリ、として美しく、しかも皮膚の健康を增進する健康化粧をおすゝめします。
非 常時でも簡單なうす化粧は、大和なでしこの身だしなみとして床しい限りです。殊に一分間で上品な淡化粧が出來たつの健康化粧をなさいませ！ しかもホルモンの作用で皮膚そのものを美しく血色よく健康にします。出征兵士のお見送りに、日常の身嗜みに、お外出にお忘れなく……。順序は次の通り至つて簡單です。
（クラブ ビユーテイ ハウス發表）
クラブ乳液
先づ、ホルモン化粧水のクラブ乳液を脫脂綿にひたしてお顏や衿を拭きます。汚れや脂がすつかりとれると共に、獨特の收斂作用で毛孔や汗孔をひきしめますからお化粧崩れを防ぎます。
クラブ美身クリーム
次に、クラブ美身クリーム（綜合ホルモン配合）をお顏へよくのばします。驚くほど白粉のツキをよくし、お化粧を永持させると共に、お肌に豊富な榮養を與へ若く美しくします。
クラブはき白粉
その上に、色と香りの素晴しいクラブはき白粉（綜合ホルモン配合十二色）を、パフで輕くおさへるようにして、頰の下から上へつけます。最後にクラブほゝ紅、まゆ墨、口紅で仕上げを致しますと、地肌から美しくなつて、しかも一日崩れない美しい健康化粧が出來ます。

婦人倶樂部

十月特大號

出征兵士慰問編物毛糸贈呈大懸賞

編物附錄と支那事變記事が斷然大人氣

昭和十二年版

毛糸編物大全集

編物なら婦人倶樂部

此の十大特長

(一)型の新しいこと日本一！
(二)種類の豐富なこと日本一！
(三)出征兵士慰問用編物各種發表
(四)子供編物の素晴しいこと日本一！
(五)和服用編物の多いこと日本一！
(六)說明や圖解の深切さ日本一！
(七)說明は全部鯨尺とメートル併用
(八)お好みの色で自由に編める新工夫
(九)實用新案編物目數割出し器添附
(十)先生要らずの編物手ほどき

▲第一附錄 流行新型三百點發表（雜誌二倍大の美麗豪華版）…東京、大阪、神戸等の編物界の一流大家、有名洋裝研究家を總動員！皇軍慰問用編物から赤ちゃん用、大人用迄ガラリ變つた最新型を發表！

▲第二附錄 基礎編と編物用配色（四六倍判深切な編物手ほどき）…これさへあれば編物の急所と云はれる配色のコツが摑めて、極く初心の方でもどしどしトテモ素晴しいものが自由に編めますから實に重寶！

▲第三附錄 編物目數割出し器（實用新案 便利卷尺）…太つた人も痩せた人も、これで計つて目數を決めれば身體にぴつたり合ひます！文鎭尺メートル換算の卷尺にもなるのでトテモ役立ちます。

雜誌週間記念思ひきつた大奮發！特に出征兵士慰問編物も發表しました 誰方も今秋の編物は、トテモ經濟的に出來る『婦人倶樂部』の大全集を御覽下さい

▲花柳章太郎さんと早見君子さんの 美人になる秘訣發表對談會
▲酒癖の惡い夫を改めさせた妻の告白
▲恐しい腎臟病の適確な民間療法
▲女手で出來る月收二百五十円の副業の飼ひ方
▲松茸初茸しめぢの美味しい頂き方十三種
▲お子樣が大喜びの榮養弁當十種
▲愛情を強める嫉妬・愛情を破壞する嫉妬

評判小說

▲諧謔小說 男性爆擊…弘田丘
▲現代小說 新家庭暦…菊池寛
▲戀愛小說 春雷…加藤武雄
▲悲劇小說 愛染かつら…川口松太郎
▲現代小說 聖暦…淺原六朗
▲時代小說 無明有明…吉川英治
▲股旅小說 お辰街道…子母澤寛

天津國防婦人会員と從軍記者

砲彈下の陣中大座談會

何れも硝煙彈雨の下を驅けめぐつて、皇軍の食糧炊出しに、或は負傷兵の看護に、或はニュースの報道に、決死の大活躍をされた人々ばかりが生々しい體驗から語る支那事變の詳細！！

吉川英治 陣中通信

南口戰線の陣營から

急遽飛行機に搭乘して戰火の巷に飛び南口鎭の激戰に從軍した吉川先生が、特に寄せられたこの陣中通信、之こそ後世に傳ふべき事變第一の從軍記

愛國軍事小說―加藤武雄

祖國の花嫁

愛人戰死の報に、丈なす黑髮を切る愛國純情の佳人を中心に描き出す軍國熱淚悲話、日活スター熱演の名寫眞多數挿入

讀切り二大傑作
▲美しき銃後…濱本浩
▲埠頭の白薔薇…細田民樹
▲林長二郎と捕物なぞなぞ問答

支那事變 譽れの戰死者遺族弔問記（本誌特派記者）

▲二十歳の未亡人 上海空中戰の華 南野大尉夫人を訪ねて
▲四人の遺兒を守る甲斐中佐夫人を熊本に訪ねて
▲海軍大臣を泣かしめた軍國母性の鑑 山內中尉の母堂を訪ねて
▲恨みの通州で父母姉を奪はれて孤兒となつた五歳の富士夫さんを訪ねて

新婚の夫婦に與ふ（新しき人生の旅に上る人々よ蹉く勿れ）…菊池寛

靑年男女に深い理解と同情を持つ菊池先生が特に發表された新家庭經營の秘訣、結婚は人生の一大事！未婚者も既婚者も是非…

女醫さんばかりで結婚する娘に敎へる秘密相談會

幸福な結婚、圓滿な家庭生活は、どうしたら得られるかと、若い人の先生方がザックバランに特別御指導下さいました

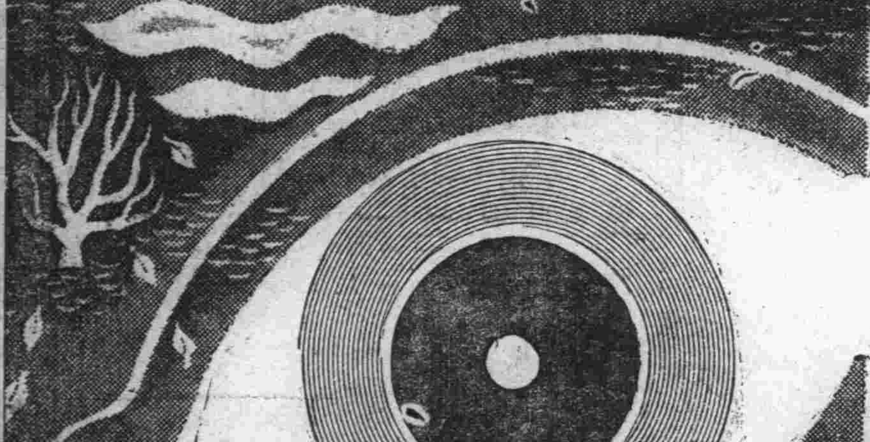

之こそ婚期にある娘さん方や若奧樣

年頃の娘さんをお持ちの方々の見逃し難き新時代の花嫁と結婚大特輯！！

花嫁大特輯

▲映画スター実演花嫁衣裳大画報
▲三百円から五百円に 現代生活に合つた結婚調度選擇べらく
▲婚期を逸した娘に良縁を得させた母の実話

◉特價七十五錢（送料五錢）各地書店販賣

S—B—51

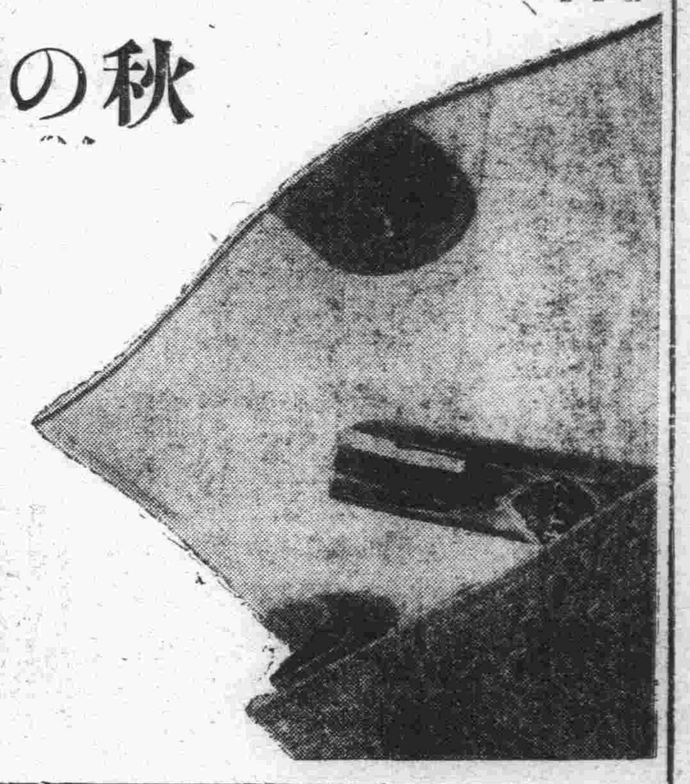

秋の陽光は眼を傷めます！

秋空晴れて愉しい季節です！でも紫外線の強い陽光がカッと貴女の眼を射てゐます。外出にも 散步にも 書齋での讀書にも、眼を痛め易い時です。眼の保護にスマイルだけはお忘れなく……

スマイルは秋に多い結膜炎やトラホームを治療し豫防するばかりでなく、紫外線から眼を護り、讀書や執務から來る眼の疲勞充血を快よく回復します

爽かな秋の眼藥

スマイル

全國藥店にあり ―定價・廿五錢・四十五錢―

總代理店 株式會社 玉置商店 東京・大阪

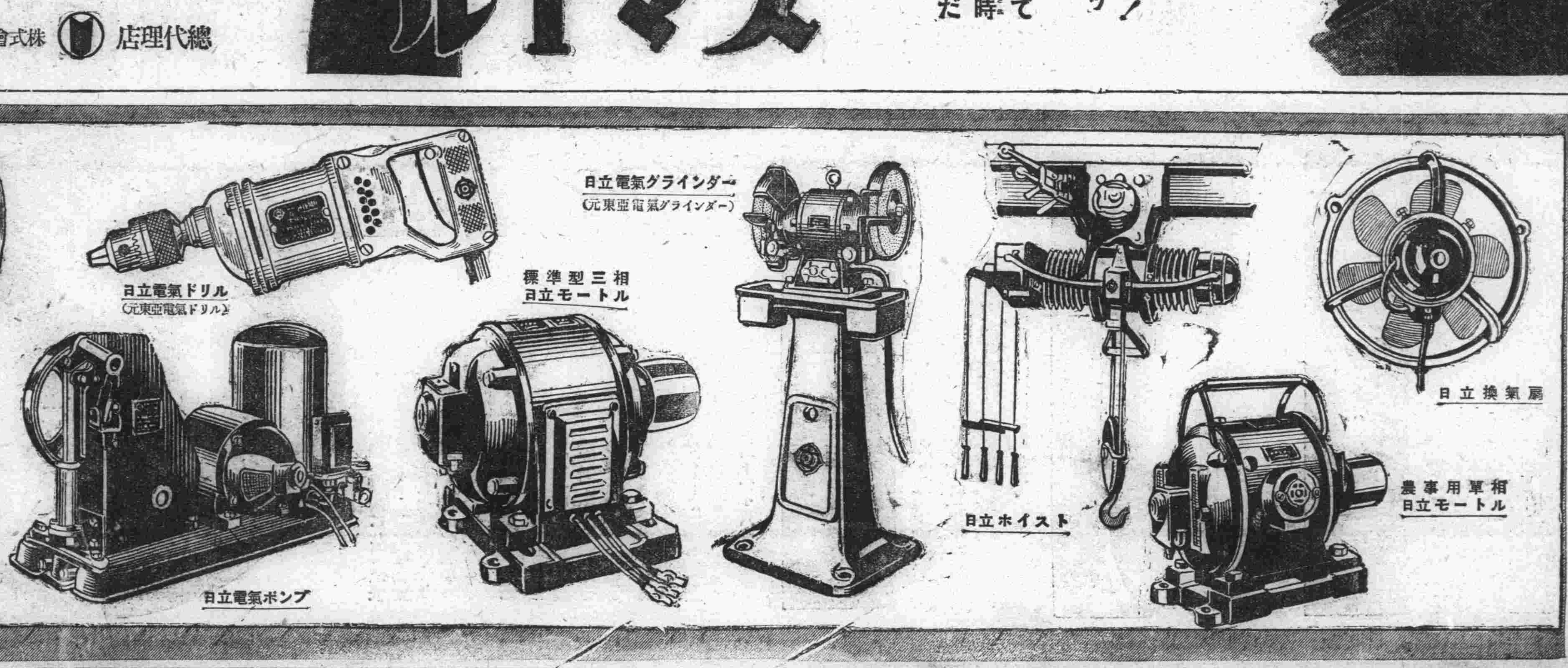

日立製作所

本店 東京・丸ノ內
營業所
大阪市西區土佐堀通一ノ一
福岡市天神町二
大連市山縣通二東拓ビル
京城府古市町四三中央ビル
名古屋市中區南大津町一ノ一
札幌市南二條西一三ノ三一九

荒鷲第二陣！ 颯爽秋空に競ふ

全滿グライダー大會 愈よあすに迫る
午前八時より南飛行場に 各支部選手初の爭覇

一朝有事の秋に荒鷲第二陣をうけたまはる空の勇士を養成し併せて一般に航空知識を普及する目的のもとに昨年九月呱々の聲をあげた滿洲飛行協會は從來協會當事者の獻身的努力と一般の熱烈なる後援により著しき進歩發達を遂げ今や全滿四ヶ所に支部を設置し會員數一千名に垂んとする盛況を見せてゐるが協會では創立一周年を迎へ防空第二陣に起つパイロット五十二名をすぐつて二十六日午前八時から午後二時まで新京南飛行場で第一回全滿グライダー競技大會を開催することゝなり各支部參加會員は優勝の名譽を胸奥に描き早くも陸續と來京爽涼の飛行場に終日猛練習をつづけてゐる、大會役員並に參加會員は左の如くである、なほ當日は降雨なき限り競技を行ふ筈で、一般多數の來觀を歡迎すると

▲大會々長大橋忠一▲大會顧問李紹庚、星野直樹、武部六藏、兒玉常雄▲評議員三浦直彦、平井出貞三、楠田貢太郎、古海忠之▲大會委員長皆川豊治、▲同副委員長關屋悌藏、阿久津四郎▲審判委員長今西六郎▲競技顧問石橋健▲競技附指導竹島透、進士庄太郎、阿部巳則、益中次郎

▲參加會員

—關東州支部（腕章赤）—

會員種別 參加競技 氏名
準 旋回 木村 勲
同 同 三木 當一
同 同 片岡 武一
同 同 井上 光聰
同 同 榊原 光彦
同 同 清水 定次
同 直線 石倉 三夫
同 同 瀧谷 和雄
同 同 趙 有介
同 同 林 孝
同 同 後藤 武夫
同 同 玉造 孝一
同 同 山本 勝郎
正 同 久米 覺
準 同 荒木 安男
同 後 後藤 正人
（右十六名中より十三名選定す）

奉天支部（腕章青）
正 旋回 關田 悠紀男
同 同 澤柳 誠四郎
同 同 川上 新太
同 同 石田 精一
同 同 榎本 龜年壽
同 同 市川 昇
同 同 久米 萬之助
同 直線 關口 辰夫
準 同 小島 順
同 同 有村 義雄
同 同 阪上 清
同 同 奧津 喜久雄
同 同 淺尾 有郷

—新京支部（腕章綠）—
正 旋回 伊木 貞雄
同 同 鈴木 時太郎
同 同 高瀬 源吉
同 同 原田 幸雄
同 同 吉村 爲男
準 同 江頭 哈爾生
同 同 中谷 正也
同 同 成瀬 正章
同 直線 張 良
同 同 李 文鶴
同 同 羽田 地正
同 同 山崎 光春
同 同 宋光 勇
同 同 藤本 平市
同 同 小野 五郎
同 同 李 蒼春
同 同 宮本 良雄
（右十七名中より十三名選定す）

—哈爾濱支部（腕章黄）—
正 旋回 田村 登
同 同 馬場 修一
準 同 富田 勝久
同 同 田中 一頓
同 同 新妻 東一
同 同 岩崎 一雄
正 直線 芳賀 新
同 同 辻 武夫
同 同 今井 武夫
同 同 レデフアレキサンドル
同 同 ブリギンコンスタンチン
同 同 サリーウヤチエスラフ
同 同 フロローワニーナ

國防的見地から 燃焼合理化期す
煤煙防止幹事會の下半期事業案

本年度煤煙防止委員會第一回幹事會は二十四日正午より市公署會議室に於て鯉沼幹事長以下幹事十五名列席のもとに開會され大體左の如き煤煙防止委員會に提出する下半期事業計畫案を審議午後三時二十分終了した、本期事業計畫の目標を要約すれば、目下非常時局を反映し「國防資源としての燃料の重大性は一層大となるに鑑み一塊の石炭と雖も無駄にすべからざる」旨を高調し併せて煤煙防止の見地より燃焼合理化工作に力點を置かんとするものであることが論議の中心となり、例年と異なり一層切實且緊張味を加へて來た

一、〃冬の準備のため〃を中心とする煤煙防止一般に關する座談會開催
二、石炭の大量使用者を中心とする座談會の開催
三、煤煙防止委員會内技術部の設置と日滿商事燃焼相談部開設
四、煤煙防止讀本の發行
五、講演會開催
六、ラヂオ家庭講座開催
七、講習會開催
八、無煙デーの開催
九、煤煙防止四都市聯盟の結成

右の内煤煙防止四都市聯盟とは大連、奉天、新京、哈爾濱の四都市が聯盟を結成、煤煙防止に乘り出さうといふ譯でその成果は非常に期待されてゐる、尚以上の事業計畫は近く開催される委員會に於て審議され最後的決定をみることとなつてゐる、會議終了後鯉沼幹事長は左の如く語つた

昨年眞黒な煙が出て盛んに問題となつてゐた滿鐵醫院市立醫院、發電所のボイラーは莫大な費用をかけて改造しましたので今年から白い煙が出る樣になりましたからこれからは良いでせうかうして毎年少しづゝでも改善されて行けばその内に煙のない理想的な國都が出來ることと信じます、一年や二年でさう簡單に行く譯はありません、殊に改善された方法に依れば煤煙も出ず、石炭も少なくて濟む譯ですから一擧兩得です、燃料國策が唱へられてゐる今日眞劍に考へるべき問題と思ひます【寫眞は幹事會】

東京 新京 航空ダイヤ 十月一日から改正

【東京國通】十月一日から來年三月までの東京から新京、大連、天津への定期航空多季ダイヤグラムが左の如く改正された

△東京—新京線
急行下り 東京發 午前六時 東京着 午後四時四十五分
急行上り 新京發 午前八時 新京着 午後四時卅五分

△東京—天津線
急行下り 東京發 午前六時 天津着 午後四時五十分
急行上り 天津發 午前八時 東京着 午後四時卅五分

△大阪—大連線
下り 大阪發 午前六時卅分 大連着 午後五時十分
上り 大連發 午前七時卅分 大阪着 午後四時廿分

津田八重子女史 洋畫展覽會 けふからニツケ

關香畫家津田八重子女史の油畫展覽會は既報の通りいよいよ二十五、六の兩日大同大街ニッケ・ギャラリー階上で開催される、出陳の三十點は台灣南支那、滿洲等の寫生旅行の收穫である、畫題は

南台灣望、岳陽樓、天壇、榕樹、關山、日月潭、能高夕照、北陵の道、初秋の午後十二道街碼頭、スンガリーの午後、聖城濱遙、蕃屋明暗、集るジャンク、東關秋陽、新高主山、奉天即景、南合碼頭、山麓蒼涼、古北口風景、北陵爽吟園、新港風景、奉天郊外、曇る大民山、知本風景、奉天郊外所見等々である

一せん貯金 一日から實施

大日本國防婦人會新京支部では過般の總會にて決議した〃一せん貯金〃の實行につき着々準備を進めてゐるが、各家庭備付けの〃此一せん〃のゴム印を捺した貯金袋も近く作成を終るので各分會に配付十月一日を期し實施することに決定した

長勇會第二回 射擊大會成績

新京長勇會第二回射擊大會は二十四日午後一時から陸軍射擊場で開催、三十餘名の日露戰役生殘りの老勇士らは折からの降雨を冒して最後まで嚴肅緊張裡に續行、午後四時終了した、結果は

一等三十點北山京平、二等二十八點大原光太郎、三等二十六點宮木嘉久二（以下略）

青年學校男女 子部修了式

新京青年學校では專修科男子部九百餘名の前期修了式を二十四日午後八時から擧行され同女子部四十名の修了式は二十五日午前十時から擧行、式後全部寬城子の戰跡を弔問した上で筒内指導員から實戰談を試る豫定である

呉馬修雲女史 救濟院に寄附

市内頭道溝三笠町四丁目に居住する呉馬修雲女史は慈善事業家として夙に知られてゐたが去る二十一日新京特別市立救濟院を訪れその施設をみて痛く感激その場で百圓也を差し出し何かのお役に立てゝ下さいと云つて寄附した

小松女史講演會

大日本國防婦人會新京支部では二十八日午前十時から西廣場滿鐵俱樂部に於て東京平和學院小松千子女史の講演會を開くことになつた、當日は國婦會員は素より一般婦人多數の來聽を歡迎すると

東半球に反響を呼ぶ 海外放送の凱歌
支那側逆宣傳を完全に封殺

支那側の荒唐無稽な逆宣傳放送に對抗し日滿兩國正義闡明のため去る七月十三日から實施された大連JDY十キロ短波海外放送は開始以來着々效果を收め、日本内地側海外放送との强力な包圍陣型放送網によつて今や殆ど完全に支那側の惡宣傳を克服し、海外諸國の耳をこの海外放送に吸集絶對の信賴を博して躍進滿洲の認識を深からしむるに至つた、電々會社では爾來放送時間及び内容に改善充實を加へ當初四十五分であつた放送時間も現在では十五分延長して一時間とし、毎日午後九時から日本語ニュース、音樂、滿語ニュース、英語ニュース各十五分に最新にして公正な内容を盛つて活躍を續けてゐるが電波は中南支及び海峽植民地はもとより遠く太平洋の波濤を越えて濠洲、北米方面に及ぶ東半球一帶に波及して各地に多大の反響を呼び、大連放送局、電々本社に對し諸外國の聽取者から連日の如く聽取報告が舞ひ込んで來る有樣で、報告中には「自分は從來支那の放送も聽いてゐたが貴局の明瞭にして整理されれつ公正なる内容の放送を聽くに至つて支那側の放送を聽取するのが莫迦らしくなつた」といふ好意ある文面のものも多く、之等の反響に見てもJDYの海外放送が如何に好感を以て迎へられてゐるかが窺はれる、電々當局では一段と内容その他の改善充實に努め正しき日本正しき滿洲の宣傳に當るべく目下頻りに研究を進めてゐる

教育視察團一行 昨夜訪日の途に就く

滿洲國民生部主催訪日教育視察團一行金團長、森田補導役以下廿三名は廿四日午後九時五十分新京發列車で大連經由内地に向つた、一行は東京を中心に内地各地の教育、軍事文化施設を見學視察し、十月十七日新京に歸る豫定である民生部で補導役森田悌三氏は出發を前に次の如く語つた

一緒に行く連中は視學或は教員ばかりです、今回は主として日本の偉大な文化、軍事、教育施設を見てくる積りです、その他にも吾々は日用品の製造工場等も見學し、常識的方面に多大の收穫を得て來たいと思つてゐます【寫眞は新京驛出發の一行】

西見警部赴任

大連警察署勤務に榮轉した領警署司法主任西見警部は二十五日午前十時發はとで赴任することとなつた

清爽の郊外に遊ぶ 秋季淨月潭探勝會
來月三日期し三百五十名募集

新京交通會社では涼爽の一日空氣清淨な郊外に出て心ゆくまで大地に親しみ健康を增進せんと本社の後援で十月三日淨月潭秋季探勝會を催すこととなつた、健康への跳躍に多數の參加を希望する、なほ婦人子供の郊外散策を奬勵し興を添へるため美人變裝探し、並に寶探しを行ひ賞品を呈上する、希望者は左の要項に依り至急申込まれたい

▽出發 三日、大同廣場午前十時
▽歸着 西公園前午後四時
▽募集人員 三百五十名
▽會費 大人一圓五十錢、小人半額、但し辨當は各自持參のこと、希望者は外に辨當代五十錢
▽申込所 交通會社驛前、營業所（三—四〇二二）ジャパン・ツーリスト・ビューロー新京案内所（三—三三三九）ジャパン・ツーリスト・ビューロー三中井出張所

くづれた秋空 けふの豫想は曇り

二十四日午後三時頃より曇天が破れて秋雨が蕭り出し夕刻に至つて雷鳴まで加へた豪雨となつたが漸次晴れ上り氣溫は割合に高く十九度邊を上下してゐた

低氣壓は滿洲中部附近、高氣壓は沿海州邊に起つてゐるが不連續線が滿洲の北東方より南西に貫いてをり漸次西轉しつゝあるので二十五日の天候は曇りである

米佛獨駐在の 輔佐官更迭

【東京國通】廿四日官報をもつて米佛獨駐在武官輔佐官の更迭が發表された、新輔佐官は左の如くである

陸軍步兵少佐 [illegible]笠 賢 補佛國在勤帝國大使館附武官輔佐官
陸軍步兵大尉 杉田一次 補米國在勤帝國大使館附武官輔佐官
陸軍砲兵大尉 牧 達夫 補獨逸在勤帝國大使館附武官輔佐官

藤沼庄平氏來京

元内閣書記官長藤沼庄平氏は滿洲各地視察の途次二十五日午後六時二十分着あじあで來京ヤマトホテルに投宿の豫定

新京百貨店の 呉服雜貨廉賣

改築と店の擴張竣工を控へ秋冬物の品揃ひをみた新京百貨店では三十日迄季節呉服雜貨の大廉市を催す

森履物支店開設 記念大賣出し

市内三笠町の森履物店では吉野町二丁目の新店舗落成支店を開設、來る二十六日迄新店舗落成記念特價大賣出しを行ふ

けふの試合（本社主催）

庭球 新日ハンデキャップトーナメント 決勝戰 大使館コート 午後二時
野球 需品局—電々 西公園球場 午後四時半

此の度の關東局警察官の異動で部下の西見、中島兩警部が大連に去つて行くので藤島新京署長近頃少々淋し相だ
▼殘つた俺等は滿洲國入りだが、さあどうなるもんかね、
今度は上役が澤山出來るから一年生からやるつもりでやる

けふの天氣 北の風曇 一時雨
日の出 前六時二八分
日の入 後六時三二分
月の出 後九時二六分
月の入 前十一時五六分
きのふの氣溫 最高 二三度 最低 一〇度四

支那語通譯募集

今次事變ノ爲約五十名

一、採用人員
二、志願資格 前回受驗セザル滿二十一歲以上滿四十五歲以下ノ内地人ニシテ滿鐵三等程度以上ノ能力ヲ有シ身體强健ナル者
三、試驗科目 會話、讀法、試問
四、試驗日時場所 九月二十六日午前九時ヨリ正午迄 新京 關東軍司令部 九月二十七日午後一時ヨリ午後四時迄 奉天 岩松部隊本部
五、志願者ハ試驗當日自筆ノ履歷書、所轄警察署長ノ身元證明書及健康診斷書各一通持參ノコト
六、採否ハ試驗後直ニ決定シ出發日時其他ハ現場ニ於テ指示ス
七、受驗ノ爲ノ旅費ハ自辨トス

昭和十二年九月二十四日
關東軍司令部

産婦人科 性病科
沖津醫院
院長 醫博 沖津亘
室町二丁目 電(3)5089

デンマーク
テウーボングビール
土曜サービスデー
ボストン バー
帝都キネマ東隣
電(2)2458

美容
ストロペリー
祝町富陽ビル（白十字二階）

サンドウィツチ タイム
十一時半より四時迄
タイム中は東京より派遣された近代女性のノーチツプサービス
特製 サンドウヰツチ（大）コーヒー付 40セン
是非晝食に御利用下さいませ
カフエー モンテカルロ

高級喫茶 吉野町銀座街 ニユウ銀座
土曜サービス
◇日本酒（金松印富貴長）特價 二〇セン
來れ！上戸黨この好機を見逃し給ふな！
◇銀座サンドウヰツチ 特價 三〇セン
萬人向として評判ものです是非御試食を！

新京會館 DANCE HALL
二十五日 二十六日 觀楓舞踏和樂の夕
場内爛漫たる紅葉と バンドハリキリの日です？
新人ダンサー照介
五島昌枝 松原千枝子 佐藤ミツ
今井千秋 岸妙子 四條春子
澤英子
是非御來踏の程を……

喜代治に告ぐ 父キトク 歸宅せよ
兄 高濱善治

讓 美容院
盛業中歸國に付大至急
美室 造作完備破格讓る
日本橋新京ビル三號 電三—四〇一六番

書畫骨董 家具陳列即賣場
時日 自九月廿二日 至九月廿六日
毎日 自午前九時 至午後九時
場所 ダイヤ街（西村洋行横手） 倚古堂表具店於階上
電話三—三三二三番
久永洋行 西村洋行 ダイヤ街 倚古堂
主催者 新京美術俱樂部
桑野近雄

博多屋の 質流品大賣出し
お安い品が澤山あります是非一度御覽下さい
九月二十六日 二十七日 二十八日 三日間
確實正札付
冬物洋服 オーバーコート 冬物和服
場所 澤山太子堂

義人長七郎

（禁上演映畫化）　中川雨之助　竹枝一郎畫

（五十二）

兩國の易者（七）

長七郎は、暫らく考へてゐたが、

「家兵衛、その老人を、裏庭へ案內せい」

と言ひ棄てゝ、そのまゝサツサと門內へ姿を消しました。

「御老人。御案內申す。イザ此方へ……」

「飛んだお手數をかけますな」

惡びれもせず老人は、家兵衛の後につゞくのでした。

やがて、長七郎は、裏庭でこの老人を引見しました。

長七郎は、座敷の緣側近く座を占め、傍には家兵衛が付添ひ、老人は沓脱石を隔てゝ蹲つてゐます。

「若君の御身に一大事とは容易ならぬことだが、先づ老人の姓名から承はらう」

と、家兵衛がいひました。

「若様……鳥居氏……お別れ申してから足掛け六年。その上、こんなに變り果てた姿で……お見忘れあそばすのもお道理……」

老人の聲は急に涙に曇つて來ました。

「……拙者、根津五郎右衛門奴にござります」

「えツ」

長七郎と家兵衛ともに驚きました。

根津五郎右衛門は、故駿河大納言殿忠長卿の家來です。忠義無類と呼ばれた男だつたが、大納言殿が上州高崎へ、お預けになると共にいづくともなく姿を隱したのであつた。それが、江戸へ來て當時兩國で大道易者をやつてゐようなぞとは、まつたく思ひがけないことでした。

「うむ……爺であつたか」

「若様……御機嫌うるはしく、御成人遊ばして……」

忠義一徹の五郎右衛門の眼には、五年あまり會はぬうちに、スツカリ大人びて來た長七郎殿の姿が、お父君大納言さまに、ソツクりそのまゝのやうに見えるのでした。

萬感胸に迫つて、五郎右衛門は口が利けません。掌を胸に押し當てゝ、かすかに咽び泣くのでした。

思ひは同じ長七郎も家兵衛も、寂しく變り果てた老臣の姿を眼前にして、先立つものは、涙でした。

長七郎は、涙の中から。

「爺よ。其處は、さぞ冷るであらう。サ、是へ來い」

と、優しく言ひました。そして側らの家兵衛にソレと指圖をします。

「若君のお言葉でござる。根津殿イザ、これへ」

家兵衛も、ともに勸めるのでした。

「ハツ、お情厚きお言葉、勿體至極もございませぬ……そのお膝まで、大納言さまに生寫しで……イヤ、見らるゝ通り、只今では、その日稼ぎの貧乏易者、若様と同席なぞとは、恐れ多い」

暖かいといつても冬の夜です。

でも五郎右衛門は、キチント地上に座つたまゝ、動かうともいたしません。

「爺よ、予の身に迫つた、一大事といふのは、何事であるか」

と長七郎が尋ねました。

五郎右衛門は、にじり寄つて、

「お尋ねが無くとも、それを申上げたいばかりに、わざ〳〵兩國から、おあとを慕うて參りました……先づ第一に申上げたいのは、上州高崎の城中にて、將軍さまお墨付の紛失いたしましたことは、すでに御存知でございまするか」

それは、長七郎をひどく驚かす言葉でした。

「なに？　お墨付が紛失したと申すか」

クラブ白粉

ホルモン含有

桐タンス　鏡台
新型家具　新荷着
御用命は
和洋家具の店　木村桐タンス店
祝町二丁目　電③四三三四

前判事
辯護士　正七位勳六等　引地寅治郎
新京朝日通五十九番地　電話（3）五九五〇番

ラヂオはナナオラ
ラヂオ並ニ電氣蓄音機　各種カタログ進呈
株式會社　七歐無線電氣商會
新京大經路一五　電（二）三三七九

海陸運送　荷造引越　トラック運搬
新京三笠町二丁目
西山運送店
電（3）三四四六　六二二四番

修理ハ迅速・確實!!・廉價!!（電氣百般）
堅牢　信用　三菱モートル　在庫豊富　型録進呈
三菱電機株式會社製品元扱店
合資會社　協隆洋行
新京吉野町一丁目二一　電三—六七六〇
修理工場西七馬路一七　電二—二九七一

横濱正金銀行　新京支店
本店　横濱　新京日本橋通三十四、電話代表（三）三六一一
資本金　壹億圓（全額拂込濟）
積立金　壹億參千四百四拾萬圓
營業種目
諸預金
小口預金　小口預金十圓より、定期預金百圓より、其他內地預金の御取次ぎ、內地への組替へも迅速に御取扱致します
貸付、割引　便利に御相談申上ます
內外荷爲替　內地向滿洲各地向も有利迅速に御取扱致します
送金　世界各地向送金を御便利に御取扱致します（海外支店出張所四十一個所、其他主要各地取引先有）
信用狀　當行旅行信用狀による御旅行は最も安全御便利です（海外御視察等に特に御便利です）
商業調査　御遠慮なく御利用願ひます

引越荷物　荷造運送
㊀丸一公司
永楽町三丁目卅一　電三三八四三番

眼疾トラホーム專門藥
ラフタール
一號、二號、三號　各號て揃居ます
壹個にても郵送は迅速に致します
東亞號藥房
電（3）二四七六　二六〇二　五三六五　六三六二番

知識眼科醫院
新京大和通六六
電三—六六四六番

疲勞の蓄積は早老の基！

疲勞が積ると身体は過勞狀態となります。過勞が續くと、皮膚は次第に血色が惡くなり、艶、潤ひ、彈力を失ひ、痛ましいほど皺が現れ、勿論、体力氣力共に衰へて、年齡以上に老い込んでしまふものです。

★★★

ところで疲勞といふ現象は、体內のエネルギーの消耗と、それに伴ふ終末產物（老廢物）の蓄積とによつて起るのです。この終末產物を疲勞素といひます。普通の場合、疲勞素は循環する血液によつて刻々運び去られますが生成の度が甚だしくなると、その搬出が間に合はなくなるのです。

★★★

疲勞恢復には先づこの疲勞素を除かねばなりません。それには休息、睡眠等が必要です。休息、睡眠の間に疲勞素は漸次排除されるのです。然し、それと同時に今一つ重要なことはエネルギーの補給です。

★★★

エネルギーを最も迅速に補給するものとしてお奬めしたいのは良質葡萄酒——赤玉ポートワインの飲用です。赤玉ポートワインの成分中には多量の葡萄糖、果糖があります。葡萄糖・果糖は胃腸に毫も消化の負擔を與へず急速に而も殆んど百％吸收されてエネルギーとなる優秀な榮養素です。

★★★

赤玉ポートワインは又、一方、血液の循環をよくして疲勞素を早く排除する働きがあり、且つ寢前には熟睡を促す働きもありますから疲勞の恢復料として、眞に至れり盡せりのものと云つていゝわけです。

疲勞の完全な恢復に
赤玉ポートワイン

毛糸
紅屋
祝町三丁目太子堂前
電話三—二六〇三番

眼科
中山醫院
新京錦町三丁目七（早川齒科醫院隣）
院長　中山甚之
電話呼出三—三三九六

和洋菓子
洋酒
各國煙草
御贈答用　御家庭用　迅速配達
ヤマト屋
中央通　電③五九八七
弊店特製豆入大福（喫茶部新設）